南京日報

本報登記證 內政部警字第三八〇九號 中宣部中字第一二六四號

電報掛號一一三一

社址白下路八十三號

電話二一五八三號

中華郵政特准掛號認爲新聞紙類

第五百二十九號

今日二大張售洋三分

今日提要

張羣有田今日作第四次談話

外部將發表張與有田談話聲明書

有田定明日晉謁蔣院長

日本預算將膨脹

行政院通令不准濫用公務員

晉省殘匪紛竄山中

社論

所望於今日之公務員

一國之發展在政治，政治之精采在能力，欲政治發生能力，固在制作方面，根據國情與環境需要，規定完善之法令，而整個推行政治之人員，尤需競業小心，刻苦耐勞，潔己奉公，全體一律之猛進，所謂推行政治人員，即現時之公務員，其身分位置，不可謂不優，取得國家之報酬，不可謂不厚，養尊處優，生活安定，在凡民之中，得天獨厚，宜何如勞其心思，竭其才智，敦品植學，循規蹈矩，盡其天職，勤其事務，以慶其本身之際遇，而求良心之所安，果如是，則政事之進行，必爽利而無阻，福國利民之政治能力，即於以產生。

當此外憂叢集之時，正臥薪嘗胆之日，未有根基不固，而能免於敵國外患，故禦侮之道，端在自强，而自强之本，必爲澄清吏治，近頃行政院勵精圖治，不遺餘力，氣象一變，耳目一新，將使幽暗曖昧之政界，放大光明，爲政在得其本，斯誠切要之圖也，乃觀於最近所頒各令，如「綜覈名實清除積弊」，「不准濫用公務員」，「不得濫用公物」等，不禁令人色喪氣沮，覺當局推行政事之煩難，有非局外所能喻，而仕途之黑暗，弊端之複雜，在在皆足爲前進之障礙，譬諸關路，不僅瓦礫紛亂，而且荊棘叢生，欲大道之康莊，將功半而事倍，

在組織愼密，秩序整齊之國家，欲推進一種新政，祗須作利弊之考慮，手續之籌劃，已能順利施行，得有預期之成績，而吾國於行政之初，先須作防弊及除弊之工作，而後方始研求政事之本身，夫以慣於作弊，甘於作弊，成爲一種風氣積習之下，驟然欲其根本剷除，雖怵於一時嚴竣之法令，而不敢爲非，其中心所蘊藏，仍爲極端之齷齪，伺隙偶動，或緣以爲奸，有出人意料之外，而不可測不可防者，蓋做官即爲發財，其宗旨固如是耳，革命先須革心，實今日生死存亡之分野，

慨自清末以來，迄今百餘年間，仕途麗雜，吏治黑暗，根本已無政治之可言，而積弊如山，官爲民賊，已成爲牢不可破之風俗，政府偶有設施，人民莫不疾首蹙額，以爲大禍之將至，縱使加恩加惠，亦難堪官吏之誅求，緣是官爲民敵，而民離國遠，上下不孚，遂如秦越，今日禍患之逼迫，其原因雖別有所在，而國民之漠不相關，不能喚其整個愛國之心情，共爲敵愾禦侮之謀，則政事之不愜人心，官吏之爲民殘害，實爲最大之主因，蔣院長有鑒於此，因提倡禮義廉恥，追還已死之人心，而長行政以後，積極爲澄清吏治，清掃積弊之圖，蓋不如是，決不能端政本，悅人心，樹百年不敗之基也，外患決不足以亡國，而足以致亡者，仍在自己之本身，凡爲公務員者，亦國民之一份子，其宜如何洗心革面，而一體在上者之苦心耶．（澹）

張羣有田談話內容
今日有聲明書發表
昨日第三次所談較前詳盡
俟第四次談畢再謁蔣院長

有田明晚離京不復返任

駐華日本大使有田八郎，於昨（十八）日下午二時半再到我外交部訪晤張外長，作第三次之談話，繼續交換關於調整中日關係之意見，談話時間，仍爲三小時，至五時半、有田大使辭出，返回使館休息，晚八時，赴政部出席蔣內長之晚宴，定今（十九）日下午，仍到我外交部與張外長作第四次之晤談，今（十九）晚出席海軍部陳部長之歡宴，明（二十）日上午往晤蔣院長辭行，並亦擬略作關於交換調整中日關係意見之談話，當晚即乘夜車赴滬，聽取該國駐粵閩津漢各地總領事之報告，下星期一（二十三）日，由滬乘滬平通車北上赴平津，與多田等晤面，然後轉道返國，駐京日本大使館，昨（十八）日已通知我外交部交際科，謂有田大使，定二十日晚離京，轉道返國，不復回任，請照向例掛車、聞外交部交際科，刻已向鐵道部接洽辦理，至張外長與有田大使，昨（十八）日談話之內容，據記者探悉，係由有田大使首先發言，詳述其對於調整中日關係之意見，張外長於有田大使暢述其意見後，亦作坦白之答解，頗爲詳盡，故歷三小時之久，有田大使返回使館後，對往訪各記者表示，渠昨（十八）日與張外長晤談，仍係以極友誼之方式，依本人之立場，詳細解釋日本政府對於調整中日關係之意見，今（十九）日仍繼續晤談，俟今（十九）日談話後，外交部與日本大使館，均將有聲明書發表，說明晤談四日之經過，按有田大使，係於上月二十六日，負調整中日關係之使命，到達上海，於本月四日，由滬晉京，六日呈遞國書後，即留住本京，近因即將返國擔任外相之職，自十六日起，開始與我外交部長談話，交換關於調整中日關係之意見，至今已晤談三次，十六日之第一次晤談，係泛論世界大勢及東亞近情，並略述中日彼此之立場，與相互之關係，前（十七）日第二次晤談，由我國張外長就中國之立場，說明其對調整中日關係之見解，昨（十八）日第三次晤談，乃有田大使，依據其本人之立場，詳細解釋日本政府對於調整中日關係之意見，今（十九）日第四次晤談，或將作進一步之商洽，惟此次雙方談話，僅各就其本國之立場，說明調整中日關係之意見而已，故不致有何具體之結論云、

日陸海軍要求擴軍
預算膨脹勢不可免
安定國民生活恐將等於具文
新財政經濟政策復感覺空虛

（上海十八日電）同盟社東京十八日電、陸軍意見、廣田內閣、雖揭整然抽象的政綱，然要在實行，政府一旦聲明政綱，須在政治百般實現革新的施政，陸軍當此嚴重態度、監視其具體化之經過、因此如有必要、隨時鞭撻政府，督促採取積極方針、海軍方面，在新政綱中、最先要求實現者，爲國防之充實，與强化，而關於其所要經費，已經計入追加預算中，日本自十二年度起，入無條約的狀態、並開始建造新主力艦，以代舊艦，故預算膨脹，不可避免、其次國民生活之安定與提高，亦係急務中之急務，政府須於最短期間中，實現此計畫（上海十八日同盟社東京十八日電）廣田內閣聲明之新財政經濟政策，僅漠然述出改善金融，改革稅制，發展產業，與貿易等各項目，與馬場藏相就任時所發聲明書縮少，而抽象化，並未指出任何具體路徑，經濟界財界等，除靜觀政策之具體實行以外，無其他方法、

俄大使歡宴滬各界領袖

（上海十八日電）俄大使鮑格莫洛夫，十九日晚款宴各界領袖聯歡、

津關北甯緝私
商訂辦法六項
昨已公布定廿一日實施

（天津十八日電）津海關與北甯路局所商定之防止走私辦法，准二十一日實行，十八日已公布，原文名稱，爲「北甯路在天津東總兩站協助海關查緝起運洋貨暫行辦法」、原文共六項，茲撮要錄下、（一）凡在津東總兩站起運洋貨，爲土產所無，或華洋兼有，須由海關查緝者，應由鐵路協助辦理，（二）凡第一條所規定貨物，應由鐵路海關，分別通知貨商，於起運前，先向海關報稅，或領取報運憑證，（三）鐵路車站，於承運第一條規定之貨物，或包裹，應先驗明海關准許報運憑證各相符，再爲起運，倘無憑證或不符，以及未經海關加蓋戳記者，應予拒運，倘有特殊情形，得隨時與海關商洽辦理，（四）海關准許報運憑證，由路局印就發給貨商填用，再由海關加蓋戳記，均不收費，並須便利商人，（五）海關應隨時派定人員，辦理此事，不得延誤，（六）本辦法自施行日起，以六個月爲期，期滿再由雙方商酌延長，或取消，路局認爲有妨礙時，得隨時修訂或取消之、

作返國辭行
德使謁蔣院長
張羣定今晚設宴餞送
大使易人說不確

駐華德國大使陶德曼、近請假返國、即將起程，於昨（十八）日下午五時，往謁蔣院長辭行並作通常之問候，至五時二十分，告辭退出，返回使館，外交部次長陳介，於昨（十八）日中午在首都飯店餞送陶德曼大使，張外長定於今（十九）日晚在外部設宴爲陶大使夫婦餞行、又據德使館昨語往訪之記者，謂外傳克萊伯將繼任駐華大使之說不確，蓋陶德曼仍將於九月間返任也、

蔣院長昨偕馬市長
巡視京市各建築
五時半由陵園出發七時餘方回公館
對路政頗表滿意

行政院蔣院長爲巡視京市市容及各項建築狀況，特於昨（十八）日下午五時半，偕市長馬超俊，由陵園公館，同乘汽車出發，沿中山路至下關車站，新築通江邊馬路，及市鐵路中山碼頭等處巡視，嗣由該處返挹江門，循中山北路經江蘇路，山西路，上海路，莫愁路，昇州路，中華路，出中華門，至江南火車站視察，返城後，經建康路，太平路，巡視，於七時三刻返邸，聞蔣院長視察各處後，對於清潔方面，頗感滿意，惟以路上堆積物件，似嫌尚欠整齊，應改良各點，多所指示，並以挹江門一帶，人行道車道及下關車站至熱河路人行道，慢車道，應從速修竣，以便交通、

有田調外相後
繼任駐華大使
重光德川之說均未定
丁紹伋下月返國

關於駐華日本大使有田八郎，調升日外務大臣及以現任日外務次官重光葵，或現任日本駐土公使德川，繼任駐華大使一事，據外交界消息，東京方面，確有此種擬議，但尚未正式確定，我國駐日本大使許世英到達東京後，已與廣田兼外相會晤，至其呈遞國書日期，刻許大使尚無來電報告，大使館參事丁紹伋，已由外交部令調回部，丁擬於許大使抵東京後，即歸國到部工作，許大使以其歷來襄助蔣大使辦理中日外交，對日本各方情形，均極熟悉，特留丁氏在日再住兩週，以便諮詢一切，故丁氏約須下月初，始可返國、

郵工代表大會
昨已閉幕
發表大會宣言

（上海十八日電）全國郵務總工會第三次代表大會，十八日下午續開第五第六次大會，決議要案、（一）改善郵務佐待遇、（二）取消甲乙等郵務員名稱、（三）改良郵差等待遇、（四）修正各地郵務工會章程、（五）通過大會宣言、旋改選陸京士朱學範等二十七人，爲第三屆執委，馬文元等九人、爲候補執委、徐紹文等九人、爲監委、陳元恭五人、爲候補監委，選舉後、即行閉幕、十八日晨全體代表，赴南翔參加郵工烈士公墓奠基典禮，午後參觀市中心區、

日工商考察團
將赴各地考察
松井石根已離滬回國
中島赴楡檢閱日駐軍
韓考察團抵津

（上海十八日電）日工商考察團十八日晨訪謁日駐滬總領事石射，晚設宴招待日僑領袖，預定留滬一二日，即入京轉赴各地考察、

（上海十八日電）日松井大將，十八日晨九時，乘長崎丸離滬返國、

（北平十八日電）日皇專使中島先後飛通縣，古北口，張垣等地視察，十八日晨九時一刻赴楡，然後轉唐山灤縣視察駐軍事畢，同塘沽二十三日搭長安丸返國、

（北平十八日電）及川定十九日由津來平，拜訪各當局，宋哲元即日設宴爲及川洗塵，冀察政務委員高凌蔚，亦定十九日由津來平招待，及川定二十日晚答宴宋哲元，即赴秦皇島轉滬、

（錦州十八日電）日領中村豐一應日有田大使召，定十九日乘輪赴滬、

（北平十八日電）朝鮮來華考察團，十八日晨九時三十分赴津轉東北遄返、

殘匪紛潰山中
晉軍乘勝實行圍剿
商震過鄭談剿匪軍事進展甚速
川剿匪軍克復要地

（太原十八日電）剿匪軍十七日在霍縣城下與匪猛烈交戰，匪不支退據城西山上，剿匪軍十七日晨，將郭家溝收復後，乘勝進剿，又將西岐溝，蘇家灘，南嶺上，武家莊，各地佔領，各地殘匪已肅清，隰縣蹇莊，至石口鄉山中赤匪，四出搶掠，拉票，民衆慘害不堪、

（鄭州十八日電）商震十八日下午五時，由新鄉率政治視察團，乘專車抵鄭，商下車後，赴師資訓練所訓話，當晚六時五十分，原車返汴，商語人，晉剿匪軍事，進展甚速，又據視察團主任谷正倫對記者談，豫北毒氛，與散匪承待肅清，四區行政專署，現正加緊緝查，已押待決毒犯二百餘人，

（保定十八日電）張允榮十八日晨三時，偕邢台縣長苗作新，由順德返保，十八日晚或十九日晨，偕苗等赴平謁宋哲元，報告剿匪經過，據云，張此次南行，會巡視廣宗，鉅鹿，南宮等數縣，正法匪徒數十名，現各縣地方，已極安謐，行旅稱便、

甘肅今年
風調雨順
朱紹良過徐談

（徐州十八日電）甘綏靖主任朱紹良，十八日午由京過徐西上，據談，晉京係報告甘省軍政近況，赤匪前一度竄入甘境，經各軍兜剿，乃竄陝北晉邊，現由大軍包圍，不難消滅，甘省近年安定，雨水調和，麥稻豐收，政治漸入軌道，各項建設，亦在積極進行，經委會西蘭公路，一至天水，一至臨洮，現與省方合作，洮惠渠本年可完成，現又計劃再做三渠，一新古城渠，二喇嘛川渠，三靖遠河渠，明年可完成，能灌田五十萬畝，共需款百萬元，由經委會省府平均擔負，余過陝時，擬留一週返蘭、

冀察經委會統制銀錢業
冀劃十保安區
冀察政會接收北平晨報
本週例會停開

（北平十八日電）冀察政會，決劃冀全省爲十保安區，每區設一保安司令部及司令一員，並分設若干保安隊，由司令負責訓練隊兵及綏靖地方事宜，其保安隊暫行章程，十八日已公布平區司令人選，不久即可發表、

（北平十八日電）冀察政務委員會經濟委員會，爲穩定金融起見，特實行銀行錢業統制政策，按月調查各行營業狀況，規定利率，禁投機事業，並使各行彼此維繫互相協助，以免發生單獨之危機、

（北平十八日電）冀察政會定十九日正式接收北平晨報，派趙雨時，雷嗣尚，秦德純，劉哲，戈定遠，爲董事，劉哲任社長，原有各部重要職員，十八日發報與該社脫離關係，編輯部份十八日下午先行接收十九日起繼續發刊、

（北平十八日電）冀察政務委員會，本週例會，因無重要議案，決停開，宋哲元將於下週赴保定，稽留赴冀南各縣視察、

董莊口門
餘九九公尺

（鎮江十八日電）蘇水災救濟總會據派駐董莊督工專員電告，董莊口門，現僅九九公尺，流量每秒七二五立方公尺，不日即可合龍、

國民大會兩法規
初稿完成其一
代表選舉法初稿尚待研究
調查統計非短期內能辦到

立法院起草國民大會組織法及代表選舉法兩案初稿之黃右昌，史維煥，呂志伊，杜彬，徐元誥五委員，昨（十八）日下午，在院續開會，結果已將國民大會組織法初稿起草完成，至國民大會代表選舉法初稿，尚待今（十九）日繼續開會討論，關於各種代表名額之分配，選舉區域劃分等問題，與起草委員，均認爲應愼重規定，因中央既決定代表名額支配，以區域選舉，以人口爲比例，職業選舉，以各職業團體人數及事業範圍爲標準，則對於中國現有人口與職業團體之統計，尤有精密研究必要，惟調查統計，關係複雜，決非短期內所可竣事，故各委員擬將各種代表名額支配及選舉區域劃分等問題，均有以附表規定，現在謹將國民大會代表選舉法條文，着手起草，俾應需要，聞該法初稿，亦可於日內完成、

國民政府命令

三月十八日

國民政府昨（十八）日命令

（一）任命韓復榘兼山東全省保安司令、此令、（二）監察院監察委員田炯錦、呈請辭職、田炯錦准免本職、此令、（三）任命顧翊羣爲行政院參事、此令、（四）司法院院長居正呈、據司法行政部部長王用賓呈、請任命陳震春、試署江蘇鎮江地方法院推事、應照准、此令、（五）司法院院長居正呈、據司法行政部部長王用賓呈、請任命李焜堤試署陝西高等法院推事、應照准、此令、（六）司法院院長居正呈、據司法行政部部長王用賓呈、請任命陳士傑試署浙江嘉興地方法院推事、孫增旻試署浙江金華地方法院推事、應照准、此令、（七）行政院院長蔣中正呈、據內政部部長蔣作賓呈、請任命彭烈武試署江西餘江縣縣長、應照准、此令、（八）劉驥、張貞、陳章甫、葉蓬、黃實、王孝縝、李覺、任爲陸軍中將、此令、（九）段祖繩、趙啓騄、余華沐、文朝籍、王錫符、黃懋和、徐漣、沈崇基、龔銘忠、宋古朋、熊守一、丁翰東、劉伸狄、蕭毅肅、耿幼麟、黃啓東、盧新銘、霍守義、常經武、顧仁毅、李析、周明、陳模、鄭悌、任爲陸軍少將、此令、（十）武思光任爲陸軍憲兵上校、黃建蓀、李駿武、王繼祥等三員、任爲陸軍步兵上校、黃任寰爲陸軍騎兵上校、吳克潤、李寅樞等二員、任爲陸軍砲兵上校、俞炎午任爲陸軍工兵上校、此令、（十一）黃思基任爲陸軍測量監、此令、（十三）行政院院長蔣中正呈、請任命黃復初、衛樹屏、蔡挽唐、魏春華、都鎰初、王之厚、江春炎、冉憲文、王興霸、張起勝、白軍凱、李建垒、何鏡華、丁士林、王金波、王拂雲、高占山、于思孚、商咸和、陸冠洲、葛方亭、孫鶴棲、于相臣、于靖武、張世昌、梁同洪、羅屬鈞、李廷榮、李鎮華、周先仁、蕭學文、王志剛、張鳳鈞、陳奇孔、潘輝、李國强、王寶農、鍾子奇、唐肅、胡揚、歐陽霆、何舞安、張宣嘯、王茂雲、張世俊、陳際春、李樂三、李應辰、湯池、羅克俊、張謨、會洲傑、李金榮、李鳳起、王賓華、周效顒、劉德法、侯文閣、賈良田、杜以德、金連城、馬貴輿、呂祥雲、張子耕、王元堂、梁德印、崔崇瀓、李山、祁登雲、李玉森、李昌琬、楊國瑞、宋春霆、彭庭芳、解固基、稅德溥、侯象鱗、張奉桐、陳良策、杜延齡、馬騰蛟、丁楚珍、李宅鈞、李有德、鄭明林、孫振聲、王冠五、屈伸、劉金璋、符子零、楊爵才、劉銘斌、李樹人、崔玉海、李辰熙、鈕子英、王宏業、楚憲會、趙百朋、楊建民、王鏡塵、岳世昌、谷晴嵐、周鳴珂、廖覲香、徐亞深、李瑞齡、郭天序、樊三俊、董克中、戴忠義、馬靜波、趙清標、胡靖塵、蕭燈、鄒中、白貴通、趙升堂、楊潤焱、趙景武、王暢然、傅效潛、王星一、藍挺、裴天蔭、盧子安、張勝高、林玉龍、黃逸羣、王蘊臣、陳价、王立煇、陳儀魯、何其智、趙國才、張漢全、楊在祿、焦長富、劉金恆、劉長卿、宋邦屏、丁立人、宋逢春、蔡鎮藩等一百五十員、任爲陸軍步兵中校、應照准、此令、

修正財部組織法 立院審查竣事

財政部令鹽署澈查 浙食鹽肩販限制案

立法院法制財政兩委員會、昨（十八）日晨九時開聯席會議、到委員羅會澤、黃右昌、鄭洪年、衞挺生、徐元誥等二十八人、由法制委員會委員長吳經熊主席、審查修正財政部組織法、再行審查、當經決議將審查報告修正通過、即呈本週院會審議、並開法制委員會、將於今（十九）日開會討論、制定肩販條例及服制條例案、

浙省海甯崇德兩縣食鹽肩販、以浙運使令肩販、每日須售罄官鹽一担、如有銷餘存鹽、即作私鹽論罪、僉認辦法苛刻、特呈財政部請求取締、俾安生計、現悉財政部、已飭鹽署澈查、

中懲會發表 懲戒案二起

中央公務員懲戒委員會、昨（十八）日發表懲戒案二起、（一）湖北黃梅縣縣長黃丹初、因貪污橫暴違法病民案、決議免職、並停止任用二年、（二）河北甯晉縣縣長鄒良驥、因違法失職及庸懦溺職案、決議減月俸百分之十、期間六月、

刷新政治又一令 不准濫用公務員

購置物品不得濫耗公帑 行政院昨通令所屬知照

行政院昨（十八）日通令各軍政機關公務員任用、務須慎重、依法不得任用之人員、一概不許濫用、如有故違、當嚴予處分、茲誌該令原文如次、現當銳意刷新政治之際、所有公務人員、自應認眞甄覈、嗣後各軍政機關任用職員、務須先行詳細查明、其經歷凡曾因案撤革、依法停止任用及劣跡昭著人員、一概不許濫用、共有因罪曾經通緝者、更應認眞辦理、若仍查有任用此等人員情事、該委任長官、知法不守、責有攸歸、自應嚴予處分、除分令外、合亟令仰遵照、幷轉飭所屬一體遵照、

（文訊）行政院以各機關購置物品、每有任意浪費、浮報物價情事、濫用公款、弊端至深、特於昨（十八）日通令各機關長官、應督飭所屬、期於實用、切勿濫耗公帑、幷嚴核經手帳員及詳製物品購置、與用領手續、原令如下、查近年來各機關物品置購、用費日漸增加、雖緣行政事務趨繁、而使用者之任意浪費、經手者不盡認眞、亦爲重要原因、本院據調查所得、二十三年度本院所屬各部會、爲同一目的、使用同一物件、因質料不同、以致價格懸殊者、例如鉛筆、每打最高價銀三元、最低七角、毛巾每打最高四元二角五分、最低一元、粵水每打最高一十八元、最低二元八角、相差多至六倍餘、各部會購用同一牌號之物件、價格懸殊者、例如青蓮鉛墨七五〇、每打最高銀價三元、最低七角、相差多至四倍餘、即此數端、以概其餘、可知濫用公物、耗費至鉅、浮報物價、弊端至深、際茲國家多故、民力凋殘、亟應痛除積習、力求革新、本院三月十日、剗除貪污通令內、業經列舉濫用公物僞造報銷、買賣物品及經手銀錢、收受回扣、浮報物價各種弊端、責成所屬各機關長官、自行省察、認眞清除、茲再重申前令、嗣後各該機關長官、應督飭所屬、對於物品購置、但期合於實用、切勿濫耗公帑、尤當儘先購置國貨、撙節使用、對於經手人員眼目、務須嚴密稽核、毋任浮報、並於處務規程內、詳密規定物品之購置與領用手續、切實遵守、總期物無濫用、款不虛糜、除函肇審計部、注意審核、並分令外、合行令仰遵照、此令、

潘王率各代表 日內南下來京

張虎兩口牧場現已成立 青羊毛改道東運

（北平十八日電）沙王代表僧格林沁、河王代表布林托克托胡及巴王代表、十八日上午七點、由綏來平、下車後、即謁潘王、詳談一切、聞潘王日內偕各代表晉京、向當局報告綏境蒙政會成立經過、及蒙古近況、在京留一週、即北返、潘王等攜帶大批土產晉京、分贈各當局、以表敬意、又綏境蒙政會駐平辦事處長陳樹仁、十八日同車抵平、籌備辦事處事宜、

（西安十七日電）青省出產之羊毛、近因甯綏一帶、交通不便、均改爲西蘭路東運、近日已過陝十三噸、尙有六百餘馱、由平涼起運中、

蒙藏委員會、前爲利用台站原有之員丁站地、改進蒙古牧業起見、將所屬張家口殺虎口兩台站管理局、籌備改辦牧場、經擬定組織規則八條、呈奉行政院核准公布施行、幷荐派鄂奇光、爲張家口牧場場長、黃夢熊爲殺虎口牧場場長、籌備經年、近已正式改組成立、

仲春天氣 猶飛大雪

長江上游天氣反常

（蕪湖十八日電）蕪十八日大雪、氣候復轉寒、皖南農產物大受打擊、將成春荒、米糧來源稀少、市價將漲、

（漢口十八日電）漢十七日晚狂風、十八日降大雪氣候如隆冬、

（西安十七日電）西安連日天暖十七日晨狂風大作、黃沙蔽天、氣候非常惡化、

鄂內河航輪 管理局即成立

（漢口十八日電）鄂內河航輪管理局、已奉省令在武昌成立、省府委洪雁賓爲局長、定二十一日就職、

財政部核定 整理川鹽辦法

平均稅率仍准自由貿易 應改革者有三端

四川財政特派員關吉玉、財政廳長劉航琛、曾爲改良川省鹽政、以裕稅收而維民生起見、特會擬整理川鹽意見六項、呈請財政部核議施行、財政部據呈後、已詳加審核、分別修正、早已令行遵照辦理、記者茲覓誌該整理意見六項、原文如次、

（一）平均川鹽稅率……平均川鹽稅率一案、業經稽核總所呈由本部核准、並電飭繆兼運使實行、具報在案、所有川區票鹽稅率、均比從前提高、將來引票鹽稅率既漸濟於平、則侵銷之弊、自可無形防止、（二）川區稅警不敷分配、業經繆兼運使呈准、將該區稅警編爲四十隊、將來實行後、警力當可充裕、所擬另調鹽警一團來川一節、暫從緩議、

（三）沿用自由貿易……官運商銷辦、前曾據富榮東西場井灶商來電反對、並由稽核總所飭據繆兼運使擬復、以官運官收非數百萬的款、不能運用自如、而且有違民意、隱患堪虞、增設機關、殊糜經費、整理川鹺、宜仍以自由貿易爲原則、而加以統制、庶可兼顧等情、本部查核情形、尙屬實在、已將原則予以核定、並飭該兼運使將詳細辦法及治本計畫、妥擬呈核奪在案、（四）應依據岸保川淮並銷區域劃載在鹽志、向來聽商自由運銷、疑難改岸致糾紛、叠經本部宣示在案、所擬改爲川鹽專岸一節、應毋庸議、

（五）川省產鹽區無須擴大……各場均屬零星散漫、產量稀少、雖有二十八場、但川北多在應廢之列、此時殊無擴大產區必要、至川南富榮兩場近年因供過於求、曾空有限制推煎辦法、明免溢產衝突之弊、所擬於該兩場增設大灶、用科學方法設備俾燃料節省、鹽產增多、是否合宜、應候繆兼運使就該場實際情形詳爲考察、另擬呈奪、（六）應行改良其他事項三端、應候併令繆兼運使核明、如係必要、再行令商當地各事管機關辦理、

王用賓 繼續出巡

赴浙贛皖視察

司法行政部長王用賓、前曾爲改進司法起見、擬出巡浙江江西及皖北一帶、繼續視察司法狀況、原擬於本月初旬出發、但以該部政務次長洪陸東、丁內憂返籍、部務無人代行、致未成行、聞王氏決俟洪氏返京後起程、行期約在本月底或下月初、

魯省府取締 私發紙幣

山東省政府、前曾定有特許各縣商號發行紙幣辦法、財政部以此案與政府統一發行原則抵觸、特咨請該省府撤銷、現據復業已遵照取締、

經委會令西漢路 勘測甘新公路

湘黔鐵路測勘隊即出發 湘川公路工程處長就職

（蘭州十七日電）經委會令西漢公路測量隊、月杪來蘭、勘測甘新公路線、

（長沙十七日電）湘黔鐵路路線、現由該路工程局組織測量隊一隊、測勘隊三隊、分途出發測勘、湘省府十六日分電沿途各縣府及駐軍團隊保護協助、

（長沙十七日電）湘川公路工程處長余籍傳兼副處長劉樾厚、總工程師周鳳九、十六日在沅陵同時就職、即行分段興工、

禁煙罰金 充獎支配標準

禁煙總會昨制定公布

禁烟總會制定禁烟罰金充獎支配標準辦法、昨（十八）日通令各省市軍政長官、轉飭所屬一體遵辦、茲錄該辦法如次、一、據告發人或密告人之報告、因而破獲判處者、以百分之三十獎給告發人、百分之一十獎給破獲該案之員警、百分之一十、補助審判機關公費、其餘百分之五十、撥充戒煙經費、二、由負責查緝員警、自行破獲判處者、以百分之二十、獎給負責員警、百分之一十、獎給協助人員及眼線、百分之一十、補助審判機關公費、其餘百分之六十、撥充戒煙經費、三、前第一第二兩項罰金或沒收財產之變價、在一千元以上者、除一千元仍照各該項標準支配外、餘數以一半照各該項標準支配、所剩半數、概撥充戒煙經費、四、前第一第二兩項罰金、或沒收財產之變價、在五千元以上者、除五千元、照前第三項辦法支配外、餘數以三成照前第一第二兩項之標準支配、所剩七成、概撥充戒烟經費、

新發明品 呈請專利

實業部息、最近一星期、關於新發明實用品、呈請專利者、計有十四宗、茲錄如下、（一）黃祖英等、發明袖珍算盤、（二）梁富齡、發明美術香皂、（三）邱伯安、發明多絲燈泡及開關銅頭、（四）彭武發明自動吸水機、（五）何肅庭、發明三用省電燈泡及電燈制、（六）鄭惠誠、發明雙用保險門鎖、（七）盧敬志、發明汽蒸黃豆方法、（八）何化士、發明絲紗絨綫襪換底法、（九）譚仙石、發明牛力運水、（十）邵爽秋、發明普及教育車、（十一）蕭英發明省電機、（十二）潘星霖、發明織花袖口、（十三）尹致中、發明GCY式速三速度製針機、（十四）邱傳訓發明兩用式電源朴落、

中央經濟文化 兩計劃會開會

各通過有關要案多件

中央執委會國民經濟文化事業兩計劃委員會、均於昨（十八）日下午、分別舉行委員會議、茲分誌如下、一、文化事業計劃委員會、於下午三時、在中央第二會議廳舉行會議、出席者主任委員陳果夫、副主任委員張道藩、褚民誼、委員潘公展、焦易堂、傅秉常、王祺、何思源、吳保豐、陳布雷等、列席秘書馬元成、由陳果夫主席、通過文化事業計劃綱要、修正研究會組織規程及其他議案多件、至五時散會、二、國民經濟計劃委員會、於下午三時半、舉行第二次委員會議、出席主任委員曾養甫、委員邵華、趙棣華、趙尤義、蕭錚、璉等、列席秘書劉子亞、由曾養甫主席討論國民經濟建設綱要及其要案多起、五時散會、

知法而犯 縣長化名吸煙

（長沙十七日電）常德縣長蔡其璋、化名領照吸食鴉片、違反禁令、經禁烟會查獲到案、將依法嚴懲、

湘永順區行政區撤銷

（長沙十七日電）湘省府十七日常會主席何鍵提議、擬選一適宜之縣、設置縣政建設實驗縣、改善縣政機構、推進地方建設、連同草案預算、請公決議決交民廳會同各廳處審查、又據永順保靜龍桑區行政督察專員陳國鈞、呈請辭職、議決照准、該區專員一職撤銷、未完事件、由湘西綏靖處處理、

各銀行 實行裁員

失業者達二千

銀行界息、自財政部於去年十一月四日實行新貨幣制度、統一發行後、中南四明浙江實業各商業銀行之發行權、即告截止、本年並由財部委中央中國交通等分別接收、改印中央銀行字樣、故各行發行局現已先後撤消、兼因市面蕭條、營業範圍僅維現狀、故原有各行發行局職員、大都同時裁去、一時失業者、聞達二千餘人、

朱慶瀾 訪翁文灝

商春賑籌款

振務委員會委員長朱慶瀾、昨（十八）日上午十時至行政院、訪祕書長翁文灝、洽商春賑籌款辦法、談約一小時許、辭出、朱氏定明（二十一）日赴滬、籌備發行福果券事宜、

湘航協會 發起購機 爲蔣祝壽

（長沙十七日電）湘航空協會十六日開理事會、議決、推鄧渭川、凌章、何浩若三理事、擬定辦法、會同省府、幷界各邀參加募款、並擬購機三架呈獻、以襄盛舉、

秦汾在漢事畢 今晨返京

經委會秘書長秦汾水利處副處長鄭肇經、於上星期赴漢視察襄鄂堤工、並與鄂省府及江漢工程局商襄鄂歲修工程經費後、業已討論決定、增撥經費辦法、當於十七日晚乘輪返京、今晨即可到達、秦氏返京、即將以討論經過報告國府及孔常委等、

胡嘉詔留川 完成公路

（成都十八日電）行營公路監理處長胡嘉詔、調長閩建廳、胡以川省各公路尙未竣工、須四個月後、始赴閩履新、現各路工程進展極速、川陝路一個月後、直通西安、川鄂路業已開工、四個月後、完成川湘路惎、南段月底可通車、

徵婚啓事

茲有某君現年二十八歲服務中央機關月入百餘元因失偶欲徵湘籍中等程度年在二十左右容態端莊性情純淑樸實勤儉身家清白體格强健女性爲婚自審確合（不合者請勿應徵）而願應徵者請詳開姓名住址家況連同相片直寄南京日報社轉交S君

太平路花牌樓

老大綸

今天犧牲貨

莉莉綢 旗袍料 每件減實 九毛五分

春季 大減價 九折

欲購早臨以免向隅

最新出品 最風行的

巧克力絲絨旗袍料 每件減實二元四毛五

銀幕綯旗袍料 每件減實三元九毛五

青春呢旗袍料 每件減實九毛五

丈青毛嗶嘰中山裝 每套減實十七元

平呢女夾大衣 每件減實十一元八毛

上列各種犧牲貨每客祇能購一種每種限買一件售完爲止

德代表飛抵倫敦
出席國聯政院會議
牛賴特電艾登希望討論德建議
法俟宣布德違約後始參加談判
法比提案將提表決

（倫敦十八日路透電）明日國聯行政院開會時、將對法比代表、昨提出申討德國派軍隊佔萊因地非武裝區域、實違反凡爾賽和約第四十三條之動議、請衆表決、於是德國將於國聯行政院前、陳述其重佔之理由、國聯邀請德國參加行政院會議之請書、昨經德國接受後、空氣顯已有轉佳之象、惟基本問題、仍無變動、蓋法國仍堅主其要求、先獲滿意、始可與德國開始談判其和平建議也、法國所要求者三事、（一）將法俄互助協定、提交海牙國際法庭、公斷其是否違反洛迦諾公約、（二）委派國聯委員團、前赴法德邊界、就地防杜談判之際、發生邊界爭執、（三）英國擔保法比兩國邊陲之安全、希特勒辦事專員里賓特羅甫、將爲德國之總代表、今日可乘專機飛抵倫敦、德代表爲外交部政治科主任狄高甫、法律顧問華爾曼、外交部重要職員施里登與施米德等、連同祕書譯員共約十五人、德國之決議出席國聯行政院會議、乃英德兩國自昨晨起在柏林交換外交上文電之結果、德政府接國聯行政院覆文、內稱行政院不能處理希特勒所要求討論其和平建議事項、德外長牛賴特、卽由駐倫敦英大使轉請英政府擔保將竭其能力、與有關係諸國、討論希特勒所提出依新基礎、建設歐洲和平之建議、昨日下午英外相艾登、電覆德國此請、文曰、英政府現正且將繼續盡力覓取目前困難、獲和平與滿意解決之方法、英政府知希特勒所提出之建議、與其他有關係國所提出之任何建議、必須在適當時間討論之、惟德政府當體諒英政府在此階段中、未便給與任何更明白之擔保云、艾登於交換文件之前、曾請駐倫敦德大使赫許、促請其本國政府儘速派代表出席國聯行政院會議、該大使因未接德政府訓令、並未列席、德國允出席國聯行政院會議、該大使以旁聽員之資格、參與昨晚行政院祕密會議、該覆文、適在法外長佛蘭亭、比首相齊蘭力促立卽討論其動議之際到達、於是討論乃卽縮短、佛蘭亭會向會議聲明、無論如何、法比動議、須於明晨表決、蓋渠於星期四正午返巴黎也、國聯行政院昨晚舉行祕密會議時、主席勒魯斯、通告與會各代表、謂渠已促請德大使赫許轉懇其政府速派代表團來倫敦、俾得參加明日之會議、

（柏林十七日海通電）德外長牛賴特、本日致電國聯祕書長、原文如次、「三月十六日尊電率悉、敝國政府、茲特派里賓特羅甫大使代表出席國聯行政院會議、俾得審查法比兩國政府所提問題、渠於星期四日晨、卽可到達倫敦、德外長牛奈特」、

（倫敦十七日哈瓦斯電）德國政府、業已接受國聯行政院之邀請、允派代表前來倫敦出席會議、關於此事、英德兩國政府、曾交換電文兩通、茲分錄如下、（一）英外相艾登、於本日上午十一時、接獲德國外長牛賴特來電、內開德國政府、希望英國政府盡其力量所及、俾德國所提出之建議、得于適當時期、由關係各國、加以討論、（二）英艾登外相覆電、內開英國政府、現方盡其力量所及、將來猶當繼續爲之、俾爲現行糾紛、覓得和平與滿意之解決辦法英國政府、主張德元首希特勒所提出之建議、一如其他關係各國、所可提出之建議、自應于適當時期、提出討論、惟英國政府、此際所可提供之諸計、自不能更較明晰、此層當爲德國政府所了解也云、

（巴黎十七日哈瓦斯電）德國政府、業已允派代表出席國聯行政院會議、此間政府人士、以爲德國代表團、縱使參加行政院會議、但法國所採立場、並不爲之變更、並謂國聯行政院應首先宣佈德國違反凡爾賽和約第四十三條、與洛迦諾公約之事實、然後決定適當之辦法、此在法國必俟此等辦法、付諸實施之後、始可參預對德談判也、

（柏林十七日哈瓦斯電）德國政府、業已接受國聯行政院之邀請、允派代表赴英出席會議、代表團人選、業已決定、以元首希特勒之親信前軍縮專使里賓特羅甫大使、爲首席代表、率領團員廿人、於明日分乘特備飛機二架、由此首途、預計行程、可於星期四抵達倫敦、下榻于倫敦卡爾登旅館、該國重要人員、計有外交部英國事務公司長狄高甫、法理顧問華爾曼、與施里登、外交部經濟司司長溫琴、外交部譯員施米德、首席代表里賓特羅甫之發言人（專對報界發表談話）波丁格、

（柏林十七日哈瓦斯電）薩克斯科堡戈泰公爵、已於今晚飛抵倫敦、按公爵與英國王室有姻婭之誼、則渠此行、負有希特勒之祕密使命、

德航長戈林
發表演說
謂萊因區域德軍決不撤退
國聯如對德制裁必等於零

（德國道芒城十七日哈瓦斯電）航空部長兼普魯士總督戈林、今晚在此發表選舉演說、結論最爲扼要、德國軍隊、今已開入萊因河區域、自當常駐該地、始終不撤、德國一日存在、則吾人卽一日爲之主人翁、德國之事、非他人所能置喙、戈林首謂全世界對於吾人決不能加以譴責、吾人所以爲者、是否有權爲之、決非任何人所得而判斷、至德國是否違反條約、則希特勒已以判定之責委託德國人民矣戈林又稱述國社黨秉政後之治績、謂新式工廠、現已遍於國內、化學技師工作不輟、俾使德國得以自給自足、無需仰給於外國、原料品、縱使各國對德實施制裁、其效力亦必等於零、蓋吾人遍歷窮鄉僻壤、勸告國民一致抵抗、屆時人民咸知忠於國家、自不尚口腹之好、縱使酸辛之蘋菓僅剩最後一枚、其味當亦不減於大塊肉也、他國今欲我自爲和平之表示、並將萊因河駐軍撤退五營、須知希特勒業已提出建議、西歐締結二十五年互不侵犯條約、東歐方面、亦與毗鄰諸國訂立互不侵犯公約、此較之動備表示和平、蓋已更進一步、無如彼方猶欲我國撤軍、試問此等可笑之要求、如何可與希特勒所提出之建議相提並論、此項建議、恐卽挽救歐洲和平中、正未可非難、但有一國（指蘇聯）獨持異議、此何故歟、至是戈林乃攻擊蘇聯、詞意激烈、與德國當局迭次所述、如出一轍、

（哥龍十七日路透電）航空部長戈林、今日在此間甚受特棠、向一萬五千人、內有該境主要各鑛之知事及高等軍官多員演說、謂吾人不欲戰爭、惟欲和平生活、此間軍隊將長駐不撤、吾人願與他國作和平談話、但吾人在自己國內所爲之事、與他國無干云、

捷克外長
發表演說
討論德國建議
締結互不侵約

（捷京十七日海通電）捷克外交部長克洛夫太、本日向參衆兩院委員會發表演說、論及德國建議締結互不侵犯公約時、稱捷克政府、僅能簽訂此類性質之多邊條約、並願此種條約、能納於集體安全範疇以內、克氏提及德國重佔萊因地問題時、聲明捷克行動、係以效忠條約規定、及忠於同盟國家爲依歸、此等國家、現與法國及小協約各國、隨時接觸、但因並非洛迦諾公約簽字國、故不能有所發動、雖然彼等如以國聯會員及同盟國資格、被邀參加、則決不規避任何責任與犧牲云、

英對德表示
覓取和平途徑
艾登建議案交佛蘭亭
保證英法比三國合作

（柏林十七日海通電）德國駐英大使電稱、艾登外相且將繼續盡力、覓取和平與滿意、解決目前困難之方法與途徑、英國政府認爲德總理所提建議、一如其他有關方面所提建議、必須於適當時機、加以討論、惟德國政府、應知英政府、此際實不能提供更爲明晰之任何諾言云、

（倫敦十七日哈瓦斯電）頃悉英外相艾登、曾於今晨以英國建議案一件、提交法外長佛蘭亭與比總理齊蘭、此項建議案、目的在保證英法比三國之合作、其實行之步驟有二、（一）德國違反條約、致使國聯局勢、感受危險、三國合作、其旨卽在恢復國際安全局勢、（二）一俟國際局勢回復常態之後、英國卽允援助法比兩國、對萊因河方面現行界綫、永負保障之責、此項三國協定、將來德國亦可加入、

英下院通過
航空預算案
歐戰後提交國會最大數字
計二千九百萬鎊

（倫敦十七日路透電）英國航空次官沙遜、今日在下院提出航空預算、計三千九百萬鎊、比一九三五年預算、增一千三百零一萬三千鎊、此爲歐戰後提交國會之最大數字、沙遜稱皇家空軍、現有世界中之最快單座戰鬥機、其速度每小時在三百哩以下、除此種新式單座戰鬥機外、尚有一種刻在試驗中、其速度將與此相埒、空軍有中等轟炸機三種、成績皆可有優良、依目前之程序、英國將有飛機一百二十三隊、內有第一道陣綫飛機一千五百架、並置有最新飛機之充分後備空軍、在此擴大的計劃下、須有駕駛員二千五百人、其中五百人可從目前服務之飛行家中羅致之、餘者則需招從事民用飛行者充之、陸地人員、須有二萬二千五百人、已雇有一萬四千五百人、餘皆係新募之人、此外尚須編成十二隊、以便服務海外、此後三年中、可獲新機較過去十七年爲多、預料在兩年短少時期中、第一陣線空軍力量、可增一倍、英空軍設備、不稍遜於他國云、沙遜又詳述英國飛機構造上之新法、繼言及民事飛行、謂關於飛渡大西洋之航空計劃、今年擬開始試驗、如不及舉辦、則至遲明年初期、必辦理之、沙遜末稱英政府迄未拋棄締結西方天空公約之希望、甚願此後成立範圍較大之條約云、下院後以一七零票對四七票、否決二黨請減少人員之動議、而將該預算案通過、

英埃協定
可望成立
蘇丹問題
尚未涉及

（開羅十七日海通電）英埃談判進行、極爲遲緩、英國所提軍事要求、首被埃及代表團視爲過分者、現已加以改正、關於英國駐紮開羅及亞力山大里亞之防軍實力、業經修改、故英埃協定、似有成立可能、目前較大困難、在於埃及軍隊之駐地及實力、雙方均稱蘇丹問題之解決、現尚未能涉及、就一般情形而論、所有問題、如欲成立相互滿意解決、在英方視之頗爲悲觀、但在埃及方面、雖知早日和平解決、尚有若干障礙、但希望甚大云、

亞京發表公報
否認議和說
並重申亞人作戰到底決心
義機轟炸亞救護隊
亞國強迫募兵

（亞京十七日路透電）今日此間發表公報、否認議和之說、並重申亞人作戰到底之決心、又謂阿齊白有迦拉戰士五千人、義人曾供以金錢與軍械、誘令叛亂、今已歸順亞王、宣誓效忠、末稱上星期中義飛機在南路陣綫共擲下炸彈千枚、但因以而死者僅三人、傷六人云、

（台西十七日路透電）今日此間接報駐于瓜蘭附近之亞國紅十字救傷隊、爲義飛機轟毀、

（亞京十七日海通電）亞國各地、現正強迫募兵、因若干士兵、已由南北兩路前綫、自行返家、儻如彼輩已非必要者、然但若輩已同新兵一律編入御林軍、亞王本人、將在台西附近、與敵軍交綏、而以特別挑選之御林軍應戰、似無疑義、因亞王現已決定無論如何、必須保守亞京不令敵軍佔領也、京中現又作廣泛防空準備、蓋一般仍慎義軍來襲首都也、爪蘭來電、稱義軍飛機七架、昨日再來轟炸云、

（羅馬十七日海通電）據第一五七次戰報稱、南北兩路前綫、均無變化、

李維諾夫在國聯議席
辯護法俄協定
痛斥希特勒和平建議
無異作不利俄國宣傳

（倫敦十八日路透電）俄外長李維諾夫、昨晚於國聯行政院會議時發言、其詞頗長、痛斥希特勒之和平提議、並辯護法俄互助協定、指爲與國聯盟約及洛迦諾公約、毫不抵觸、謂國聯如聽令侵略國蔑視其建議忠告與警告、長此不已、則國聯將不能存在、渠不知國聯對於德國植立其霸權於全歐之目的、能容許其增進否乎、世界未有一國欲攻擊德國者、世人之視德國不侵略公約之建議、爲嗜愛和平之表示者、殆忘却德國所撕毀之洛迦諾公約、卽不侵犯公約也、與德國締結不侵犯公約者、於德國攻擊第三國時、皆將不能行動、故吾人必俟確知其所抱之疑慮、實無根據時、方可考慮德國之復入國聯、爲有益於和平之舉動、希特勒之提議、無異對俄國所代表之各國人民、作不利之宣傳、俄國準備參加洛迦諾公約簽字國、所提出及行政院其他各國所贊成之計劃云、李維諾夫繼言及法俄互助協定、請英義兩國政府、皆視此約與國聯盟約、及洛迦諾公約不相牴觸、但德國則竟指英比法義之解釋、皆不正確、獨以自己解釋爲是、凡可不獨鞏固現有的和平基礎、且可造成新基礎之國際安協、吾人必維持、凡各國所成立同此興趣之妥協、吾人亦願參加之、但若對於退出國聯、或破壞國際條約之國、而竟予以支配全歐之特權、則吾人不欲與聞云、土代表發言、謂國聯行政院不獨爲和事老、且亦負担和平之責任云、智利代表、繼俄外長而發言、謂行政院以適當注意破壞洛迦諾公約之舉動、則智利願不稍猶豫、履行其責任云、行政院至是遂休會、至今日午後三時半再開、

洛迦諾約國續議
印象頗有進步
製定程序分三階段辦理
以期獲得新解決之可能

（倫敦十八日路透電）洛迦諾公約簽字國代表、昨夜十時在外交部繼續集議、至十二時三十分散會、今日午後十二時十五分、將再開會、參加此項會議者、爲英外相艾登、樞密院院長麥唐納、財相張伯倫、法外長佛蘭亭、義駐英大使格蘭第、比首相齊蘭、散會時諸人笑容可掬、一般印象、以爲空氣已有進步、此次會議、聞進步尚佳、會議頗致慮三國代表團所擬之草案、三國將依此基礎、竭力製定一種程序、以期獲取西歐新解決之可能性、英人各主張洛迦諾公約簽字國舉行會議之目的、爲製定此種程序、而非徒艱難、與急切之建議、於國聯或德國辦理此案、可分三部階段、（一）初步討論、（二）商妥與德國談判之基礎、（三）實行談判洛迦諾公約國、迄今之討論未達第一階段、惟欲商妥與德談判之基礎、尚須將三國現所提出之草案、歸成一共同草案、而獲得同意、

烏拉圭
新組政府
各國多加承認

（柏林十七日海通電）佛蘭戈上校所組織之烏拉圭新政府、業經德國政府正式承認、其他各國、亦多加以承認、

五華牌上等香烟
每包祇售大洋五分
空殼可換貴重物品

〔另有軟木烟頭裝仍照舊價出售〕

強身保腎丸
唯一生殖器病之救星
有百發百中之神效
▲買一盒……送一盒▼
此丸純為強壯補益劑、具有極大之滋補力、凡男子腎虧虛弱、生殖無力、性慾減退、精神衰弱、見色卽洩、夢遺滑精、婦女血虧、久不生育、赤白帶下、飲食少進、夜難安眠等、一經試服、立見功效、茲爲普及患者證明功效起見、不惜偉大犧牲、買一盒另送一盒、倘一盒不效、仍可退款還洋、務望患者從速購備、俾可早日克服一切痛苦、無形消失矣、

無錫通運路濟群藥社總經理　函購寄費二角
南京經理處：市府前生生藥房、廣藥分行、大中兄弟藥房、下關五洲藥房、市南陵街會寶藥房

總經理　南京市政府前廣生大藥房

曼達主編

湯天綉

湯天綉進影界原非始料所及，我們也可以說，她當初自己根本沒有想到要進影界。十年前上海大中華公司登報徵求兒童演員，她帶着她的愛女小綉前往應徵，在這小妮子以外，竟意外地，公司當局錄取了一位秀麗風冶的演員。結果，小秀自當時配演一兩部戲以後，反離去影界，直至及笄長成的現在依然看着自己的母親在銀幕上昇沉，而母親亦以自己的所得，撫養這離開了父親的女兒，從幼稚院以至於中小學。

在一般影星所過的都市軼逸的生活中，湯天綉過的似乎是近於比較守舊的一種。她進影界已有十餘年，她依舊保留在有閒的小市民的生活範圍內，比方說：一個像她這樣深的資望的演員連普通交際舞也未學會，似乎不盡可信，而把叉麻雀當日常生活的課程，在她也好像成了習慣。她偶然也去看電影（這多少能作做演員的參考），但她更接近灘簧說書這一類娛樂。有一次她被分派去扮演一位好舞的徐娘，舞蹈的遠景已為另一作她替身的演員底背影所代演，導演現在需要她補拍一個手舞足蹈的近景插入，可是她以不知舞為拒絕，結果竟以痛哭了之。在同劇裏她還得要與某男角接吻，她欲再三拒絕而不能，於是她祇得帶笑吻了他。導演還未喊Cut（即掃停）以前，她已躲入暗處飲泣了許久。不過，我們也並不因此說她過於羞澀，她素來有寬豪的酒量，記者幾年前有一次她在一個宴會中喝了酒以後，竟坦然地以「酒姐」自負，和那時還未成名的金燄公開Kiss了好一會。

她現在自言已經「老」了，據我們在前述過她的生活與教育狀況而論，她可稱是「天才」，但也是一個未盡受遇的天才。過去她演過不少的古裝片，扮過許多次「蕩婦」，然而她沒有收到名或利之相稱的酬報。有一個時候，她甚至給觀衆所遺忘，被分派去演露臉僅一二次的配角，過去在「良宵」「漁光曲」及最近之「寒江落雁」等新作中，她又轉充老手的脚色，開闢了她演技上的新途徑。記者以為憑她過去豐富的經驗，敏銳的直覺的理解，無過不及的演技，還可以有新的作為。當然，假使她的環境能夠改善一點，她可以成就得較快而較大。

每日一星

聯華花絮

從「母性之光」後，金燄已有不少作品，但在這些作品中，從未見他穿過一次漂亮西裝，打過一次漂亮的領結，而最近的「到自然去」中，索性連衣服都不穿了。

★

秦桐之子秦海郵，生得一副圓圓的臉兒，一雙笑迷迷的眼，一望而知是個頑皮孩子，其「迷途的羔羊」中他扮做學生戲耍老塾師，把個老塾師（洪警鈴飾）暖亂的頭昏眼花。那種發噱的演出，眞比「寶蓮燈」中的秦官保鬧學還要有趣。

★

陳娟娟最近在聯華演有三部戲：「迷途的羔羊」，「慈母曲」，和即將完成的「浪淘沙」。

好萊塢

電影圈中喜事
◀長脚客與傻大姐▶
◀一嚴結婚之花絮▶

電影男星劉瓊君，與歌舞女星傻大姐嚴斐女士，於十五日晚假座上海會賓樓，舉行婚謙不曰婚禮而曰婚謙者，以禮已先行也，與謙者皆送法幣，藉作賀敬，謙廳不懸賀幛，新郎新婦，亦不衣新裝，僅於嘉賓簽名簿上，首序二人結合，由胡萍女士，葉逸芳君介紹，畫師丁悚先生證婚而已，劉與王人美黎莉莉金燄，體皆魁梧，狀貌較金清秀，新夫婦經朋儕慫恿，傾杯至多，醉後行接吻禮於衆前，達十許次，或云中國影片，無良好接吻鏡頭，使此二人，拍入開麥拉，恐不亞西片之表情也。

◆另外一經◆

★電□局于淑眞小姐，常出入於新都國民之間，上星期并偕一男友，至國民看「逆倫案」，也是一位影迷。

★某女中童軍教練員莫小姐，每着童軍服裝，精神奕奕，人皆呼之為標準童子軍。

★昨據確訊，中正路大華大戲院，准下月中旬開幕，聞內部設備，為南京各影院之冠云。

★李英自加入中央攝影場後，一改過去浪漫生活，有人說，這小子前途有望。

曼達主編

義務勞動

家境清寒無資升學　請各界人士解囊相助
曾一度跨入商界店中最近忽又收歇
◇……棲宿麵包問題均難解決

編者先生偉鑒：久仰先生不煩勞苦，替社會服務，為一般人民謀福利，曷勝欽佩！鄙人在去歲暑期，於縣立仙鶴高小畢業，因家境清寒，無資再可繼續讀書；便跨上了商業之途，却仍然抱着求學的決心，因為：「一來感覺知識太缺乏，求知慾望，甚為迫急，展望前途，茫無出路，二來：現在是念世紀時代，——競事時代，——若為國民者，如無相當學識，終久不能立足，結果竟被自然淘汰的，」我有鑒於斯，預備把服務之酬勞金，再行攻書，那知每月之資，僅有一元之零用，并無薪水之名目；請先生看來，這薄薄之資，只够支出，那裏有錢可儲呢？直至今年，店中失本甚巨，最近不日收歇，而我之麵包問題，亦無處可棲，便决心的回家再入學讀書，苦我手中亦無分文，即使入中學讀書，每期要繳費六七十元左右，今借貴報之一角，以呼求助，祈各界仁人君子，不吝慨慷，解囊相助，使寒生仍有求學之機，則銘感五中，有再生父母之恩，將來雖白髮落齒，恩惠不忘，并希編者先生代為聲援!!!請費神登報為禱，種種煩神，容當泥謝，此祝

編者先生撰安：

各界仁人君子福祺：

寒生蔡瑞芝泣求於夜半燈下

足指麻木脚發痛　不腫不破痛如針刺
迄今數月毫無見效　這是血滯不流行

編輯先生：鄙人患兩足足指痲木，脚底患痛症，並切不腫不破，白天就是麻木，至夜發痛，痛如針刺，鄙人儘喫中西虎骨藥酒以及馮了性等，又貼舒筋健骨定痛膏以及傷筋膏藥酒，迄今數月，毫無見效，茲閱貴報，載有醫藥問答，特專函煩，貴醫師賜一良方，愈後則感激不淺矣。鄙人王秀林啓

王秀林先生：貴恙兩足指麻木，此血滯而不流行也。依法本用黃耆桂枝五物湯，但閣下麻而不腫，可試服芍藥甘草湯，方如白芍藥四錢，生甘草錢半，或有小效，如服後麻仍未減，請來一診。

梁峥嶸寓於羊皮巷八號

職業介紹

南京北平路五十號全國學術工作諮詢處

（八）（五）（八）（登記字一九二六號）工科李君，年二十六歲，遼甯省臨江縣人，民國廿四年畢業於東北大學土木工程系專攻土木工程學，得學士學位，願任職務性質（一）土木工程事宜，待遇地點，均不拘。

（八）（五）（九）（登記字一五四一號）教育科王君，年二十七歲，江蘇省丹陽縣人，民國廿四年七月畢業於國立中央大學藝術科擅長繪畫與音樂，得教育學士位，曾任南京市立中區實校教員（二）教育機關職員，希望待遇，由八十元至一百元，服務地點，不拘遠近。

（八）（六）（〇）（登記字九七一號）法科夏君，年二十九歲，湖北省大冶縣人，民國二十四年畢業於國立武漢大學，專攻經濟學，得學士學位，論文「一貨幣國貨幣數量說之檢計」，願任職務性質（一）調查或研究性質工作（二）經濟財政或建設機關的職務（三）教育機關的職務，希望待遇，由八十元至一百元服務地點，南京北平或武漢。

（八）（六）（一）（登記字九四二號）理科林君年二十三歲，福建省閩侯縣人，民國廿四年畢業於北平私立燕京大學，專攻生物與昆虫學得學士學位，願任職務性質（一）研究工作（二）教員希望待遇，由八十元至一百五十元，服務地點，北平福州及其他各處均可。

書報介紹

青年新論月刊，力求改良，現刊一二期物業已出版，（三期不日出版）為酬謝愛護各界人士起見，除贈閱刊物外，如蒙訂閱，擬減低價目，以示優待，（以千戶為限）希愛好本刊讀者勿誤良機，尤希關懷該社同志，踴躍加入，并賜予佳作箴言，如承願意指導之長者，盼常蒞臨淮海路新社指教一切云云。

編者信箱

康英芳女士：茲又有信四件請速來本報社收發處領取。

代郵

許承烈先生：自舊夏有一星期在公共汽車得見君面，對面若不相識，但當時正在校中求學時期，絕少與外界接交，後在新民日報社會論著係君手筆，料必君無疑！憶我等昔日在蕪金融界皆知己之友，今我已畢業，急須一見舊友，為快！我即舒仁文君之甥，君當能記憶之，誠君昔日之蕪湖承餘莊之許君，即請在南京日報代郵欄中答覆，約一會晤日期為荷，此祝

文安　胡澤敏禮

南園投稿諸君均鑒

南園自本年一月份起所有稿費由社徑致薄酬下列諸君請來函示知住址與投稿所用印鑑式樣（須與來稿所用同）以便核對酬金由專社員送達至二月份稿費業在核算中此啓

秣紅，易心，鸝蓬，沈曾侃，車耀千，石坤琳，朱以防，黃伯樑，任俠，思親，與金鳳，畢辛，邵雲台，郭建英，蕩夷，楊如心，楊希揚，桐花，清水，劉可，黑芯，黃裳，烈火，庶呂，鋒史，宗山，黃分，施文，秀夫，顧仲，翼鵬，李鐵湘，牛我，如水，夏湘霖，陳山松，李中權，子哉，蒔章，寒松，木林，黎微，許紹啓，夢馬，秋箏，世明，文懷，隱逸，卄主，何世珍，楚客，芙，豊淹，阜雅馨，苦學生，艅節，指毅，文吟，荣有，王梅侶，飞先鏞，金戈，圓池，

本報十二月份以前稿費均早經發放并未短少分文惟以前採投稿者數更各該編輯人尚未一一清理本報深引為憾茲啓事聲明徵求登記為時已久茲訂於本月二十日截止本月底清算責成各該編輯人負責補送斷不致誤截止滿期後如仍有關於十二月以前南園稿費來詢者恕不再行作答此啓

傳況鱗律師受任南京日報社常年法律顧問通告

本律師茲受任南京日報社理事長喬一凡先生聘為該報常年法律顧問嗣後關於上開當事人之一切法益本律師負依法保障之責特此通告

事務所南京朱雀路一一九號　電話五一四二四

倪光和律師受任中山東路中華池盆浴堂常年法律顧問啓事

茲受上開當事人之聘如有侵害該池一切法益本律師當盡依法保障之責

事務所　西華門頭條巷春和里一號　電話二二五八六

該池地址大行宮　電話官房二三一九四　普通二一六四六

南京市政府第一六〇期公報出版

南京市政府公報第一六〇期出版本公報內容編制計分委令法規會議公牘布告統計特載附錄各欄材料豐富編輯新穎每一月出版一期現第一六〇期業已出版定價每本大洋一角本市開明圖書教育用品社及正中書局均有代售如欲定閱請向市政府秘書處編輯股接洽可也

國民政府軍事委員會禁煙委員會總會通告

特委員長兼禁煙總監奉令辦理禁煙事宜已定有種種法令尤其是對於禁毒立法最嚴原定兩年禁毒計劃已過一年民國二十五年年底禁絕毒品期限轉瞬快到按照禁毒治罪暫行條例凡製造嗎啡高根海洛因及其化合物或配合而成的各色毒丸等及運輸販賣或意圖販賣而持有前列各項毒品以及意圖營利為人施打嗎啡或以館舍供人吸食毒品者一概都處死刑就是未遂犯也要辦罪至於施打嗎啡或吸用毒品內在二十五年內也要處三年以上七年以下的有期徒刑還要限期交醫勸令戒絕若是自願投戒在二十五年內戒絕後而再施打或再吸用的就要處七年以上的有期徒刑冉限期交醫勸令戒絕倘於這次勸戒戒絕後又於二十五年內再犯施打嗎啡或吸用毒品的就要處死刑了一到二十六年就是初次施打嗎啡或吸用毒品的也一概處處死刑若是製造運輸販賣或意圖販賣而持有毒品在二十五年內就要一律處死更不消說得了還有幫助他人施打嗎啡或吸用毒品的不管主犯是初犯或再犯也不論甚麼年份一概都要三年以上七年以下的有期徒刑乂有製造販賣或意圖販賣而持有專供施打或吸用毒品之器具的也不論甚麼年份一概處七年以下有期徒刑凡毒品人犯更有犯奪公權一年以上十年以下並沒收財產的附加刑眞是十分嚴厲去年老早就把這條例佈告周知並已由各處有軍法職權的機關把判處死刑的毒品罪犯隨時宣佈着實不少蔣兼總監的意思實祇望全國人民都知凜戒凡製造運輸販賣毒品的和意圖營利為人施打嗎啡或以館舍供人吸用毒品的都各早早改業死裏逃生就是施打嗎啡和吸用毒品的本人也應該早早回頭自行戒絕何必定要犯法更何苦捱到二十六年甘受死刑呢政府禁毒這樣的森嚴探捕更異常周密倘若輕於嘗試決難倖免本總會承蔣兼總監的命令促進禁毒要政實不忍見死不救特再把條例擲引出來並苦口婆心向全國民衆切實警告光陰一天一天的過去了死期一天一天的到臨了各色犯毒的人們趕快各尋生路吧！此佈

中央醫院

掛號時間一覽表

	外科	內科	小兒科	牙科	泌尿外科	產婦科	眼科	耳鼻喉科	骨科	皮膚科	肺癆科
普通號	每日上午九時至十一時	每日上午九時至十一時	每日上午九時至十一時	每星期二四六下午一時至三時	每日下午一時至三時	每日下午一時至三時	每日下午一時至三時	每日下午一時至三時	每日下午一時至三時	每星期一三五下午一時至三時	每星期二四六上午九時至十一時

特別號：每日下午三時至四時　每日上午十時至十一時　每日下午二時至四時　每日上午十時至十二時　每日下午三時至四時　每星期一三五上午九時至十　每星期二四六下午二時至四時　每日下午四時至五時　每日下午三時至五時　每日下午四時至五時　每二四六上午十時至十二時　每日下午三時至四時

附註

（一）診病時間特別號按掛號序診看普通號上午自十時起下午自二時起（二）凡掛特別號及急症號者均在特別掛號處掛號（三）掛號不限時間（祇以確係急症此項急症而需即刻診治者為限）（四）病人來院掛號後即持診券赴科就診如須轉科診治者（例如內科轉外科是）其所掛之號不論何種除牙科外在當天內均可適用隔日重行掛復診號（五）各種診券未經本院蓋章者概作無效科除牙診券有效期間為六個月外其他各科普通診券可長期應用潤有遺失須另行納資補券（六）例假日及星期日除急症外普通及特別掛號概行停止

南京　昇州旅社開幕啓事

本社開設首都昇州路許事街地點適中交通便利房間高敞定價低廉並為顧客便利起見特闢華麗禮堂包辦筵席及家常便飯宵夜小喫隨時俱備精美無論本社開張伊始所有房金飯食格外克己長期包月更加優待客捐茶水暫不另外收費侍役聽賞絕對不准需索各界患顧極誠歡迎特此敬啓

◆地址：昇州路許事街　◆電話：五一七五四

南京市土地局核准土地登記公佈欄

廿五年三月十八日核准

門五九號之平號三號　同上六十號六一號　莊樂峯浦口九袱洲　鄭祥惠同上　俞調梅等同上　鹽壽田同上　洪申浦同上
雲季威等同上　劉同孚同上　夏克廉等延齡四〇號四二號　梁紹廷等俞家巷　馬瑞祥沈舉人巷八號十號十二號十四號　俞有才踹布坊
里九號十號　丁興甫同上六號七號八號　屈桂庭浦口九袱洲　游竹蓀同上　易園同上　呂丹山富德巷十五號
記龍江橋十二號　鄒海濱浦口九袱洲　市土地局假定登記虹霽橋十六號　李影生大方巷　同上老菜市　神州菴花露崗二號
徐國華等漢西門街四七號四八號柏菓樹二六號二八號
石坤壽內橋灣五五號　市土地局東瓜市金遇
鱗等大板巷蒼國禍菱洲　市土地局假定登記柵欄
李叔和同上　朱漸逵同上　徐子怡同上　劉炳森同上
王馨鈺龍倉巷　沈樹根等演武廳四十號　丁吉甫壽康
十三號　陳文禮等雙龍巷五七號　市土地局假定登記
呂婉如中華路二五二號　黃錦安新門口　袁錫九義

誌善堂土地登記啓事

茲有坐落本市興中門大街地產東至官路西至仁育嬰堂醫院屋南至興中門北至官路面積〇畝五分一厘八毫五絲茲因全部契據遺失除另請公告外特先登報聲明如有異議即向南京市土地局提出理由及證件為要

上元節孝祠土地登記啓事

茲有坐落本市城南棋盤街第八號門牌地產東至烏龍源西至棋盤城南至官溝北至李姓地面積一畝八分七厘七毫一絲係私人祠產內有光緒年間石碑可資憑據茲因歷遭兵燹遺失所有契據除另請公告外特先登報聲明如有異議即向南京市土地局提出理由及證件為要

陳桂軒土地登記啓事

茲有坐落本市校尉營東至陳姓地西至峨嵋嶺南至官街北至魏姓塘地面積五畝二分八厘茲因所有權登記所執契據有瑕疵除另請公告外特先登報聲明如有異議即向南京市土地局提出理由及證件為要

楊吳公井書茶社

◀特請▶
◁普餘社彈詞名家▷

趙介祿先生　趙韞玉女士　彈唱　日　雙珠鳳　夜　小金錢

王燕語先生　王鶯聲女士　彈唱　日　夜　珍珠塔

本園聘請蘇州廚司專製應時佳餚各色適口點心無不物美價廉小賬不收加一如蒙光顧曷勝歡迎

電話七八二二八號

百靈牌　註冊商標

鵝掌風藥水

此水專治手掌脫皮起泡粗燥開裂或痛或癢及一切皮膚開坼等症搽擦一瓶立見奇效多至三四瓶保可治愈如不見效包退還洋詳細說明函索即寄每瓶大洋一元外埠加寄費大洋二角

南京總經理　中美大藥房　地址中華路府東街

分銷處　太平路花牌樓金陵大藥房　北門橋魚市街東南大藥房　中山路大行宮兄弟大藥房

上海法租界貝勒路西門路口均益里文記醫院發行

醫藥周刊

第十期

主編人　梁崢嶸

通信處南京城內羊皮巷第八號

（一）本刊內容、分爲醫藥論說、醫案醫話、國醫筆記、醫藥詩歌、民衆衛生談話等門。
（二）本刊歡迎各界投稿、每文不得超過一千五百字、並須繕寫淸楚、標點完善。
（三）本刊編者有修改取捨之權、未經登載稿件、概不退還。
（四）本刊每逢星期二日發稿、星期四日出版、如蒙惠稿、務請於星期一以前寄到。
（五）本刊增設醫藥問答一欄、不分日期、當以來信先後奉答、問病諸君、務請將眞實姓名、詳細住址、及病情經過一一說明、是幸。

中醫條例公佈後尚多波折

張春江

中醫條例自經蔣副主席毅然主持依法明令公佈後，吾中醫界已得到法律上之保障。此後管理及監督中醫權，專屬於內政部範圍，揆諸行政統系，最爲符合，任何人不得加以否認之。乃衛生署仍本其曩時嫉妒心理，摧殘舉動，竟又提議呈精修改中醫條例，並擬歸該署管理。行政院會議通過，提交中政會議決，准該署內設主管中醫部分；似認該署有主管中醫之可能也。但結果仍交立法院審議，亦以衛生署究竟可否管理中醫？中醫應否歸衛生署管理？根據行政統系，法理性質，不無研究之成份故也。不然，中政會正可直截表決，呈請國府令飭執行，何必多此一舉乎？然查二十三年十月十日立法院第五十次會議，亦曾通過「中醫研究院條例」共九條，中有二條，規定中醫研究院職掌問題，極爲明確。第一條，「國立中醫研究院隸於內政部」第五條，「國立中醫研究院設理事長二十四人：理事會章程，由國立中醫研究院擬訂，呈由內政部核定之」則立法院早經會議通過此項合理條文，雖未經公佈；但自認其有永久性，可作爲有效之條文無疑也。此次中政會將行政院提交衛生署要求有轄中醫之舉，交立法院審議，吾人相信立法院亦認衛生署爲不合理之要求，轉請政府將全部「中醫研究院條例」一通過，以便與中醫條例合併辦理，並便立法院修改內政部組織法時，將來一併列入職掌之中；則將來審查管理中醫之直轄機關，終屬於內政部自爲理勢所必然也。總之中醫此後應有主管機關，中醫願否歸共管理，非爲人之問題乃爲學理與治療及組織法等根本異同之問題。中醫爲東方文化之一，與舶來醫出發點根本既已不同，亦即所謂道不同不相爲謀。即令中醫帖然翕服，願歸該署管理；試問舶來醫僅僅受過物質科學洗禮，對於由科學而進於氣化哲學醫之中醫學，絕未有相當之注意，如何管理？即竟得管理權矣，又試問舶來醫對於醫事一切改善等等，如何指導？如何督促？既不得指導與督促要領，將來關於人民健康方面，果有無絲毫裨益？際此國難方興未艾，則年支二十八萬八千元國幣鉅額之衛生署，竟不以强種健國爲前題，斤斤焉以事權不屬之中醫爲急務，此其處心積慮爲何如？想政府當局諸公自不難推測而知。故自中醫條例公佈後，中醫願歸內政部管理，絕不願隸屬衛生署受此非法干涉，即向普天下之業中醫藥者而一一詢問之，自必同此心理，可斷言也。

痘瘡證候及治法（一）

陳震異

春爲發揚之象，萬物於以滋長，欣欣向榮，其樂何已，乃小兒不幸適有一難關在焉，近來京市，其症名爲痘瘡，頗形猖獗，爰述其證候及其治法，亦爲父母所當應備之常識也。

痘瘡潛伏期，約爲十日至十三日，在前兆期，始於一次戰慄，體溫即升至三十九度至四十一度，全身疲倦，頭痛腰痛頗劇，眩暈，嘔吐頻頻，不思飲食，腹部及大腿內側，現有一時性之前兆期發疹，得病後第三日，體溫反爲低減，降至三十八度以下，此後即爲發痘期。

發痘期間，約爲十四日，症必漸次發育，因其狀態之不同，可分爲發斑期，丘疹期，水疱期，膿疱期，結痂期，先于皮膚發生局部類圓形紅斑，永及額面尤以前額及頰部爲然，而於二十四小時以內，蔓延體軀及四肢，此期名爲發斑期，其外觀有如麻疹，嗣後皮膚紅斑變爲丘疹，此爲丘疹期，經過一日，成爲水疱，稱爲水疱期，又約經過三日，即爲膿疱期，斯即本病特有之痘瘡膿疱，體溫于茲再行升騰，至三十九度至四十度，其膿疱大如豌豆，有如乳汁而溷濁，惟其中央陷落，稱爲痘臍，膿疱期大約經過三日，即爲結痂期，於時膿疱乾燥，成爲類似綠色痂皮，存於皮膚約在五日至七日，此際體溫又必漸次下降，在落痂期，其乾燥痘痂，逐漸脫落，皮膚表皮遂有剝屑，本病患者，苟取正常經過，則於感染後第六週，即告一段落。

皮膚發痘之外，又口腔尤以軟口蓋及喉頭粘膜，則生痘瘡性內疹，其舌亦有痘瘡性舌炎，本病併發症，則有眼結膜膿疱，全眼球炎，內耳炎，喉頭膿疱，聲門水腫，肺炎，後發症中最多者，爲痘瘡瘢痕，耳漏，失明，腦脊炎等症。

本病之輕者，備峪發疹，不成膿疱，經過五六日即結痂，體溫亦不甚高，迨發生皮疹，即復常態，本病之劇者，國醫稱曰壞症，其一爲融合性痘瘡膿疱，密生連結，及其結痂，顏面及肢部則大爲變形，全身狀態亦受劇烈障害，患者極其衰弱，其二爲出血性膿疱狀痘瘡，此症亦頗危險，而以出血爲其特徵，如喀血吐血溺血等皆是，患者昏迷，衰弱已極，即不救矣，其三爲痘瘡性紫斑病，當其尚未見有痘瘡發疹之先，即現急性出血性常習，皮膚及粘膜，均行出血，死亡尤其迅速。（未完）

本刊啓事

一、本刊原本規定每逢星期二日出刊，茲因改版並整理舊稿關係，故改爲每逢星期四日照常出刊，希讀者諸君注意及之。

二、本刊稿件擁擠，琳瑯滿目，美不勝收，關於民衆衛生談話，暫停一期。

三、張子中君問病函件，內容過於複雜，待下期詳細奉答可也。

編者的話

我想一個國家的人民，個個都是有愛國的熱忱而表同情的，人人既有愛國的熱忱，則人人各盡一分子之責任，國家的事業是如此，難道醫藥的事業就不然嗎？！

考我國醫學，始有上古時的神農和軒轅二氏著述則有藥物學的本草經，醫理學的內經，傳於後世，已有數千年悠久的歷史，後世人根據處方用藥，替人治病，確實有相當的靈驗，雖近今科學昌明，也是不能磨滅的，中西醫者，均是有益於人生，有益於國家，中西醫者，個個都是國家的國民，個個都有愛國救民的熱心，豈可因道不同而各圖謀推殘呢？

我的主張，中西醫各出其所長來救國救民，纔是正當的道理，如果只知你駡我，我駡你，你設法推翻我，我設法殲滅你，這均不是好辦法，像這樣爭者眞有點不敢贊同，深望當局設法制止，最後我還要說一句，中西醫治療各有異同，决不能混合在一處，因此管理中醫的機關，應以內政部爲合宜。

中醫條例公布後爲同仁再進一言

淮安谷林張治河

治河江蘇谷林多愁多病之人也，因多病而習醫，醫成而病乃少，但多愁之癖性，則依然如故，當愁者固愁，不當愁者亦愁，己身之私事固愁，即大衆之公事，亦每引爲愁因，此常坐愁城，愁眉常不得展，此無他，治河秉性善愁故也，中醫條例，及中館組織條例，爲吾國醫國藥命脈所繫，停滯行政院中，形同難產，治河尤引爲莫大之愁，去年六中全會，五全大會開會時，僅見少數之醫團，提倡請願，而其他各處，則掩旗息鼓，沉沒無聞，彼時治河，愁至廢寢忘餐，心肝欲裂，因而不揣狂妄，奔走呼號，今得當局，賜予維護，毅然決然，將條例公布，在他人，則必欣然色喜，不再愁矣，而治河對之，却又生別種新愁，杞憂靡旣，因思中醫條例，雖然公布，中醫地位，雖較穩固，但自身學術若不改進，各地同仁，再行散漫，失却諸公維護之婆心，及民衆之信仰，則不久之將來，仍恐難免淪汰，或將陷於萬刼不回之絕境，治河正擬爲文，敬謝當局，并再勸勉同仁，繼續努力，勿稍矜恃，致遭失敗，不意南京國醫週刊主編陳遜齋先生，淮陰國醫公會醫聲主編，沙亦怨先生，亦具同情，一於一月廿七日新民報中，一於二月十二日，蘇北日報，醫聲欄內，已先我言之，所云種種，極有見地，望我同仁，幸勿河漢視之，考我國醫學說紛歧，品流龐雜，實爲無可諱言，所遭他醫之攻擊，路人之鄙棄，良有以也，幸我國醫界中，明達之士，覺悟尚早，努力研求，兼得東西醫籍，爲之借鏡，捨短從長，調融新舊，數十年來，已有長足之進步則此，不能不感謝環境之刺激，有以致之，所謂「多難興邦」者是也，竊思此次當局賜予維護者固因多數獨具卓識之要人能遵先總理遺訓，爲保存固有文化之運動，恐亦因，鑒於國醫中，最近之現象，已非昔比，認爲尚有可造之價値，而樂予援手者也，刻下雖然，當局已予維護，條例已經公布，學說改進，已有端倪，但中館所定之一切計畫，向未盡量設施，而各地同仁，仍多散漫，距離成功之境，株骨甚遠，此時正合先總理之所謂：「革命尚未成功，同志仍須努力」治河認爲今後之工作，除整理學術，管理醫藥，應由中館，單獨負責辦理外，其他，各項，如興辦學校，造就未來之人才，普設醫學改進會，整理現有之人才，組織醫院，改善治療，發行刊物，灌輸學識，種種建設，必須羣策羣力，共同負責，而致力於下層工作，治河希望各地同仁，從速振作精神，囊助中館，繼續努力，不達成功目的，誓勿中止，果能如此，行見普海羣黎，同登壽域，而治河之新愁舊愁，不稍存留於腦海，直可變爲皆大歡喜，無量之樂觀矣，謹將管見列後，敬請同仁指政。

（一）興辦學校，造就未來之人才。

吾國醫學教育，極不發達，而國醫國藥，尤甚焉，雖有數所學校，亦等於鳳毛麟角，考其內容，則各自爲政，毫無一定之標準，此皆因教部未准列入學系，無軌可循故也，因此辦學校與求學者，以法律上無穩固之地位，遂亦減少踴躍之興趣，今者，地位業已鞏固，中館已擬標準，望各地同仁，速聯合熱心人士，振作精神，興辦學校，秉承中館實施方針，造就人才，爲國醫增光榮，爲人民謀幸福可也。

（二）組織醫藥改進會，整理現有之人才。

各國醫國藥公會，各處多早設立，惟少實際工作，等於虛設機關，中館有鑒於斯，故設法糾正，曾於去歲，組織改進會，冀將全國醫藥，聯成一氣，以便施行館務，得收指臂之效，無如未得政權，進行遲滯，以致良好之計畫，不能迅速普及誠憾事也，今後務望各地同仁，速辦分會支會，如已有公會者，則速改組，隸屬中館之下，互通聲息，使中館得以明瞭各地之情形，各地得以領略中館之指導，對於會務工作，務須規定開會時間，醫界會員，則令其研究中館指示之新學，以求科學，藥界會員，則令其遵照中館指定之藥學，修製藥物，如此則全國醫藥，統一步驟，可於最短期間，達於科學化之軌道，治河去歲，曾將管見，貢獻中館，嗣奉館批，內開：「呈悉，所陳意見，極中肯綮，留備採擇，此批」等示，因思學校功用，可以造就未來之人才，此會功用，可以改善現有之士，雙管齊下，標本兼治，將來收效，正未可量。（下期續完）

地址：二郎廟蔡家花園
銀宮大戲院　鉅片之府
今天〔二時半〕〔五時半〕〔八時半〕獻映
優待票價一角二角捐稅外加
天一出品全部有聲對白歌唱巨片
范雪朋陸麗霞（主演）
重歸
發揚人類互助的精神！指示婦女生活的正軌！有破落農村的片段！有繁盛都市的速寫！
片中新曲二支●支支清楚動聽

明星大戲院
（時間）二時半，五時半，八時半開映
（票價）二角……一角四分……捐稅外加
●明星公司全部有聲對白愛國巨片●
全體大導演合導　男女全體大明星合演
熱血忠魂
沒有桃色的幻夢，祇有悲壯的血和淚！
沒有纏綿的情緒，祇有熱烈的笑和愁！
不比尋常●非同小可

金城河北評戲
下關商埠街　電話四一四八八
特聘評戲皇后　朱寶霞
青衣花衫　蓮玉花
青衣花旦　朱紫霞
青衣花旦　陳翠鈴
坤角小生　花豔君
全體藝員一百餘人日夜一齊登台表演
今天日戲：雙吊孝　淮都關　全部六月雪
今天夜戲：二奪美夫　殺四門　全部小蘇小
明天日戲：全部玉堂春
明天夜戲：全部安安送米
時間（日）一時半（夜）七時半　日戲價目五角二角　夜戲價目七角四角二角　捐稅在內　今天對號預售上午
●本院特約江南汽車送客入城●

南京大戲院
票價對號六角正廳三角普通二角
邱詩隱　楊瑞亭
何玉鳳　李克昌　郭叔安　王文祥
暨全班男女演員百餘人一齊登台
今晚夜戲　梅龍鎮　招賢鎮　法門寺
言菊朋　胡菊琴
廿一夜　捉放曹　得意緣
廿二日　法門寺　空城計
廿二夜　三堂會審
廿三夜　珠簾寨　鴻鸞禧
今天起開始預售對號票

白敬宇眼藥
眼科神劑　萬試萬靈
白敬宇大藥廠
各地藥店均有代售
總店朱雀路電話二二五四號
分店白下路電話二一五〇五號

津浦鐵路客車簡明時刻表

民國二十四年十二月十日起實行

上行車

站名	公里	時刻	302次滬平通車（餐臥頭二三等車）	72次浦徐區間車（頭二三等車）	22次津浦快車（餐臥頭二三等車）	306次平浦通車（餐臥頭二三等車）	74次徐濟區間車（三等車）	76次濟津區間車（三等車）	78次濟津區間車（三等車）
上海北站		開	16.00						
浦口		,,	1.40	7.10	9.45	16.20			
滁州	50	,,	3.05	9.02	11.20	17.42			
蚌埠	176	,,	6.38	13.55	15.18	21.15			
南宿州	262	,,	8.?7	16.42	17.40	23.24			
徐州府	341	,,	11.05	18.00	20.18	1.39	6.40		
臨城	408	,,	13.03		22.22	3.31	8.59		
兗州府	502	,,	15.47		1.28	6.09	12.28		
曲阜	519	,,	16.14		1.55	6.35	13.01		
泰安府	586	,,	18.15		4.02	8.38	15.37		
濟南府	658	,,	20.45		6.44	10.59	18.05	12.00	22.40
德州	776	,,	0.25		10.15	14.04		15.34	3.20
滄州	889	,,	3.20		13.30	16.46		19.21	7.39
天津總站	1010	,,	6.55		17.19	20.03		23.15	12.00
天津東站	1014	,,	7.30		17.29	20.45			
北平東站	1154	到	10.24			23.45			

下行車

站名	公里	時刻	21次津浦快車（餐臥頭二三等車）	75次津濟區間車（三等車）	77次津濟區間車（三等車）	301次平滬通車（餐臥頭二三等車）	305次平浦通車（餐臥頭二三等車）	73次濟徐區間車（三等車）	71次徐浦區間車（頭二三等車）
北平東站		開				15.50	19.30		
天津東站			8.50			18.20	23.00		
天津總站	5	,,	9.30	7.00	16.30	18.40	23.30		
滄州	125	,,	13.22	11.04	22.05	21.39	3.18		
德州	239	,,	16.58	15.21	2.18	0.20	6.49		
濟南府	357	,,	20.37	18.40	6.05	3.33	10.31	7.20	
泰安府	428	,,	23.07			5.43	12.51	10.29	
曲阜	496	,,	1.01			7.14	14.42	12.58	
兗州府	513	,,	1.41			7.50	15.31	13.44	
臨城	607	,,	4.25			10.16	18.04	16.58	
徐州府	673	,,	6.44			12.11	20.21	19.05	7.50
南宿州	749	,,	8.53			14.00	23.16		10.26
蚌埠	839	,,	11.23			16.19	1.43		13.37
滁州	963	,,	15.14			19.36	5.32		18.3?
浦口	1014	,,	16.40			20.45	6.45		20.[illegible]
上海北站		到				7.45			

注意　南下赴京旅客請購下關站客票
[illegible]
車務處　浦口　電話　四一三九四
[illegible]

實業部註冊中國首創第一家
精益眼鏡分公司
OPTOMETRISTS & OPTICIANS
配眼鏡決不能如購普通物件可比
因爲戴不合光度之眼鏡對於智識及事業精神有莫大阻礙本公司爲全國最進步之眼光學專家
驗光準確　儀器精良
品質高尚　價格公平
中國精益眼鏡公司
南京支店　太平路花牌樓　電話二二三四一
驗光主任王翔欣謹啓

生殖器病自療法
凡患腎部虛弱則發育未全陽萎不舉遺精滑精見色早洩精關不固等症則人生之趣子嗣絕望動輒悲悶若購用市售內服劣藥等以冀全愈是無異隔靴搔癢功效難期茲有外用特效聖劑
大力精 PERILIN, PASTE 係德國醫科大學性病學校教授長雜惠森博士傾其深邃之專門學殖費卅多年之心血結晶經多數著名醫學博士臨床實驗讚譽乃始敢發售以救濟斯病者患者祇須採用少許立即揮發化學作用能使荷蒙旺盛血流通暢專治上列各症莫不藥到病除恢復健壯性能逾非挂羊頭賣狗肉之庸藥所可比凡已經僞藥無效者請火速購用免誤時機原價二元
特價一元五角函購郵費二角
南京市政府前廣生大藥房總經理
代售處　中山路大行宮兄弟藥房　北門橋魚市街東南藥房　太平路花牌樓金陵藥房　建康路承恩寺仁濟藥房

馬市長等 視察難民收容所
將授難民以相當技能使能生產 實行教養并施

京市長馬超俊、昨（十八）日上午九時、率社會局長陳劍如、及該局科長鄧桑奮、赴救濟院及鄧府山笆斗山二處難民收容所視察、對該院所辦理情形、及收養之孤兒難民等、詢問視察、極爲詳盡、至下午四時許始畢、記者於下午五時往訪、據馬市長談、救濟院及鄧府山笆斗山二處、難民收容所、收養之孤兒寡婦及難民等、總計達四千餘人、除救濟院收養者、稍能生產外、其他二處難民、均無生產技能、長此以往、不特耗費公帑甚鉅、且貽誤難民一生前途、市府爲使此種消費分子、均變爲生產分子起見、擬於最近期內、授以相當技能、現正由專家三人、從事計劃、總之今後市府對收容難民、决以教養並施、再者、過去收容之難民、少年與成年、混居一處、實不合教養之原則、茲後擬將其隔離、一面使純潔可造之少年、免受成年人惡習慣之影響、一面在教授技能上、亦可獲得便利、

留京難民二千餘 今全部押送回籍

首都各粥廠就食之難民、自粥廠停辦後、黨政憲警各機關、曾會同洽商善後、并已分批遣觧回籍一部份、尙餘二千餘人、刻均停滯於五台山蘆棚及石觀音、定今日整批發給乾糧、押送回籍、惟爲明瞭難民之確數、以便準備起見、首都警察廳於昨日特派幹警一大隊、赴難民蘆集地點、調査各難民之籍貫、今晨在下關金陵關監督公署前廣場集合、押登車輛遣送回籍云、

首都新生活 清潔運動週開始
新運總會視察團分六十八組 清潔成績不見佳

首都新生活清潔運動週、於昨（十八）日上午八時開始、新運總會視察團團員一百二十八人、於團長錢大鈞指導之下、組成六十八組、分別前往各警局分駐所集合、偕同憲兵一人、警官一人、警士一人、携帶各項應用表格、赴各街巷挨戶檢査、并實施教導、是時天氣陰寒、雨雪霏霏、各團員及憲警冒雪衝寒出發、精神甚爲奮發、各團員到達各住戶商店及公共場所時、先註明街巷名稱、及門牌號數、次視察堂屋院內廚房廁所水溝等處淸潔狀況、一一詳細紀錄、一面評定等第、以便作成統計、一面將應行改正各點、交戶主遵照辦理、并將檢査訖小條、粘貼門首、據今日下午各組報告各住戶商店及公共場所、於各組檢査員前往工作時、均甚表示歡迎、雖間有一二不明眞相、略示懷疑者、然旋經勸導、即欣然接受、又各處整潔成績、就第一日檢査結果而言、城內各區乙丙等均多、下關丙等居多、浦口丁等居多、若就各戶個別細加分析則注意堂屋院內等處清潔者較多、注意廚房水溝廁所等處淸潔者較少、可見一般鋪戶、對於衛生之認識、尙屬淺薄、至棚戶方面、則以僅斗室一間、合客堂寢室廚房廁所於一處、欲求合於整潔標準、自較困難、聞各組檢査員、今（十九）日仍將繼續工作、至二十四日始可全部檢査完畢、

購買飛機 爲蔣祝壽

各機關代表今日會商 京市府爲慶祝蔣委員長五十壽辰、決籌備購獻飛機、表示慶祝、據馬市長昨（十八）日向記者談稱、市府定今（十九）日下午二時、召集黨政軍警各機關代表、在市府會商一切、俟有結果、再行召集各民衆團體會商、大致擬組織一委員會、負責進行籌款、及購辦飛機事宜、

實業部變更 商業登記註册法
社會局已令飭各業遵照

實業部爲使各地商人、對於公司登記事項及商業呈請註册手續、益臻明瞭便利起見、最近將各種登記註册呈請書式樣多所修正、並另行創設變更轉讓及經理人選任等註册呈請書多種、頒發各省市主管廳局轉飭遵照辦理、並以從前所發之商業創設註册及經理人選任註册呈請書兩種、規定每份收費一元、手續上、尤感不便、昨亦經明令通飭廢止、京市社會局奉到該項令文後、業於昨日起、宣告實行停止收費、並遵令通飭市商會暨各同業公會知照、茲節錄該項原令如次、

◇◇◇呈請書◇◇◇即停售◇◇◇

實業部對商業創設註册、及經理人選任註册、呈請書兩種、停止收費事之原令云、以前工商部訂製商業創設註册、及經理人選任註册呈請書兩種、分發各省市廳局經銷存備商人購用、並規定每份收費一元、以七成解部、三成留充註册所經費、惟發行以來、各地註册所辦理商業註册案件、每因請領及呈報經費數目、以致往返延宕、而呈請註册之商人、必須先行購用該項呈請書、始克填註、手續上尤感不便、茲爲便利商人及節省手續起見、特將該項商業創設註册及經理人選任註册呈請書兩種廢除、嗣後商人呈請商業註册、除應繳之註册費外、毋庸再行購用呈請書、至該局以前經銷之呈請書、即日起停止發售、並希公告週知、

◇◇◇訂登記呈請書◇◇◇

又實業部對改進公司登記事項、原令云、査各地商民、對於公司登記聲請手續、每欠明瞭、所報登記事項及文件、多有漏誤、主管官署審核、困難、並呈往反、虛費時日、特依照公司法施行法、公司登記規則、各規定、擬訂各種登記呈請書式樣、凡六種、股東名簿式樣一種、以便商民自由倣辦、依式塡報、並續擬訂公司創立會決議錄、調査報告書、營業概算書、及選任董事監察人名單式樣各一種、并將以前所訂各種之呈請書式樣、略加修正、加添附註說明、以期商民、益爲明瞭、而臻便利、

市黨部特派員 昨開首次會議
改擬辦事細則及服務規程 工作人員從新任用

南京特別市黨部特派員、昨下午二時在該部開第一次會議、出席特派員周伯敏、周復、劉莊、張元良、羅素約、伍士焜、黃其弼、王漱芳、袁野秋、彭爾康、主席周伯敏、報告事項從略、討論事項如下、（一）原有執行委員會工作同志、一律從新任用、仍任原工作並支原薪、（二）原有監察委員會工作同志、調各科工作、一律仍支原薪、（三）定每星期二上午九時、爲本黨部例會日期、（四）推羅特派員素約、爲首都提倡國貨委員會常務委員、（五）本市黨部辦事細則、及服務規程、交總務科根據中央頒發各省黨部組織條例、從速擬訂提會云、

利華木炭汽車 作京鎭長途行駛表演
全程九十公里僅二小時即達 昨招待記者試乘

利華無畏牌木炭汽車、由首都大成信託代辦所、約請來京表演、日前已招待各界數度於京湯段公路張試乘、成績之佳、較之舶來汽油、實有過之無不及、昨（十八）日該所爲表現該車之長途行駛技能、特於上午九時、招待本京報社記者、試乘該車、作京杭國道之京鎭段長途遊覽、先原擬與江南汽車公司及各機關之汽車、暨木炭汽車、作長途比賽、嗣因故未能實現、以致該車延至上午十時許、始告開行、中途因在京所購木炭、含水份過多、是以行駛略有障礙、一時許始抵鎭、記者等下車後、由該所招待入永安酒樓午餐、該所各負責人、即乘車訪問蘇省府黃祕書長及財政廳等省府機關、並招待黃氏試乘該車作鎭江黃山遊、該山坡度甚形壁峭、但該車上駛、如着平地、黃氏等亟爲稱許、並檢視該車確係純用木炭、下午四時十二分離鎭返京、沿途未有躭擱、行駛甚順利、迨入中山門外時、即爲六時十二分、計算行駛全路時間爲二小時整、按該段公路爲九十公里、約合二百七十華里、平均每小時爲一百三十五華里、較之舶來汽油行駛成績並無遜色、預料再稍加研究、駕乎舶來品之上、誠意料中事云、

京滬江南聯運 下月一日通車

江南鐵路公司京蕪段、完成通車後、爲便利京滬與該路客貨運起見、由中華門至堯化門、築一聯路軌通車、嗣以上項工程浩大、原定本月一日實行接軌、爲首都積雪所阻、未能如期完成、故告展延、昨據兩路車務處長鄭衛國談、該項接軌工程、業經全部告竣、並決定下月一日起實行滬蕪直達通車、至聯運辦法、亦經規定、此後貨客兩運、將益見便捷云、

四月始脫終雪期 京市昨又降雪
今下午可望轉佳 兩日間溫度相差三十二度

京市天氣、前（十七）日因受我國北部高低兩氣壓激盪影響、發生大風、昨（十八）晨雖已止息、但又飛雪、歷時甚久、氣候寒冷、與冬令無異、據中央氣象台息、昨（十八）日最低溫度、爲華氏表三十度、（在冰點下）較之前（十七）日最高溫度六十二度、相差竟達三十二度之多、又按照該台氣象紀錄、京市最遲四月始脫終雪期、故昨（十八）日之降雪、不足爲奇、昨（十八）夜今（十九）晨或仍有微雪、但今（十九）日下午天氣、可望轉佳、

各界代表五百餘人 紀念「三一八」
周復主席報告慘案經過 及今後努力方針

南京特別市黨部、昨（十八）晨九時、在大禮堂召集首都各界代表、舉行紀念「三一八」十週紀念大會、到委員周復、周伯敏、袁野秋、書記長彭爾康、及各機關團體學校、各下級黨部代表五百餘人、主席周復、領導行禮後、並致開會詞、報告三一八慘案經過、紀念意義、及今後努力方針、至十時始呼口號散會、

婦女新運會 決定三項工作
新運總會聘張治中爲指導員 切實推動新運工作

新運總會、以新運工作、須各方羣策羣力、始克有成、該會現已遷京、對今後工作、益應切實推動、昨（十八）日特致聘張治中氏、爲該會指導員、又新運婦女指導委員會、已遷入第一公園新會址內、前、據該會負責人談、對具體之工作計劃、尙未擬定、惟原則上、決以做實際工作爲目標、不尙空泛之宣傳、將來首當推進之工作、約有三項、（一）普遍各地婦女新運會之設立、（二）訓練各地學生、使其推動新運、（三）出版小册子、介紹各地婦女之實際生活、使婦女明瞭對國家之責任、

本京新出衆報

定二十五日發刊 本京獨創一格之衆報、由林槑忱張爾華主辦、經數月籌備、定本月廿五日首次發刊、該報日出一張、文字淺顯、圖片生動、以日銷十萬份爲初期目標、啓發大衆智識爲服務職責、社址設珠江路四三號—至四七號、電話三二〇一一、將來出版、定能爲新聞界放一異彩也、

社會金針

難民要學些什麼
達

馬市長昨偕陳局長等、赴救濟院及鄧府山笆斗山二處難民收容所視察、所得的印象是、難民無生產技能、最近擬授以相當技能、使其生產、我們也覺得這個辦法、着實是不錯。

不過、我們感覺得難民關在收容所內面、去學技能、從事生產、到底所學有限、試問、在這樣一個設備簡陋、規模窄狹的難民收容所裏、能夠學習些什麼？

要是像現在救濟院那樣的學一點不中用的技能、本身仍然不能產生、終於依舊靠政府去養活他、這種、只有表面沒有實際的技能、不如不學的好。

唯一的辦法、只有將年壯力強的青年男女、藉政府的力量、設法將其介紹到社會上來作工或學職業、因爲這樣、可以使曾經收容進去了的、還可以設法送出來、然後、又可以將其他失業的難民、又收進去、換句話、這好像就是一個變相的職業介紹機關。

首都各界 建造總理銅像
改塑模型正積極進行中 李金髮等担任塑造

首都各界建造總理銅像、自於去歲上年度成立籌建委員會後、募集捐款、已達五萬餘元、關於銅像建立地點、已擇定新街口廣場中心、去歲秋間、由市黨部征求雕刻專家擔任建造、因工程偉大、故該會對應征人選、極爲愼重、並推定立法院長孫科、考試院長戴傳賢、京市市長馬超俊二人、加指示、對各應徵雕家所造總理像模型及其技術之優劣、經數度嚴格審査、嗣薄選取二十四人、從事造像之研究、迨後重經甄別之結果、始選取成績最優之李金髮、黃浪萍、滕白也、梅雨天、陳錫鈞等五人、擔任建造工作、現銅像模型、正在積極改型中、俟完成後、再出建委會審核確定云、

天氣報告

國立中央研究院氣象研究所三月十八日下午七時三十分發出天氣報告云：（一）本京未來二十四小時內天氣陰，晨間清寒，尙有微雪漸可轉曇，風向東北，風力漸和，（二）十八日本京天氣：陰有雪霰，降水一、一公厘（耗），最多風向東北，溫度最高四、〇度，溫度最低零下一、二度，（攝氏）（三）十八日國內天氣：東三省華北山東晴曇而寒，長江流域陰冷有雨雪。東北風勢仍盛，華南一帶陰有雨，（四）十八日國內未來天氣：東三省華北山東轉陰，將有雪、長江流域雨雪漸行過境，華南各地北風之勢漸成，天氣陰或有陣雨，

昨晚京市小火車 一小工臥軌自殺
旋即氣絕身死厥狀甚慘

本京西華門三條巷第一二六號、居民樂某、年三十一歲、做工爲活、詎彼不知受何刺激、突萌厭世之心、於日昨深晚八時許、就京市火車、疾馳下關市路村時、臥軌自殺、旋即氣絕身死、厥狀極慘、該管警局、已通告該家屬到場料理善後云、

清眞 福生西餐館

俄式小吃英法大菜

各貨原料來自北平

中正路中央商場樓上

首都大戲院

今日（二時半・五時半・八時半）開映

香艷離奇 偵探細膩 特製鉅片

沒有一個女子願意洩漏她內心的祕密，唯有這一位千金小姐，爲了拯救一個弱女子的性命，不惜犠牲名譽，把自己的私情說出來。

白蓓蘭史丹妃得意作

新婚的祕密

"THE SECRET BRIDE"

●下期大貢獻

全部有聲對白歌唱巨片

父母子女

閔翠英 龔秋霞 胡蓉蓉 合演傑作

（文化公司偉大出品）

每場由本片主角登台獻藝

新都

今天貢獻 二時半 五時半 八時半

派拉蒙公司歌舞浪漫滑稽偉大作

女性崇拜的偶像 平克勞斯貝 瓊裴納

精心合演 一曲一女 既終爭寵 醋勁大發 煞是好看

心心相印

綠蔭下一見傾心 牢獄裏醋勁大發

國際風雲險惡

八屆籃球賽開火

共有四十八路兒女英雄參加作戰 十二路人馬初次角逐

江蘇省立南京公共體育場主辦之第八屆籃球比賽、共有四十八路兒女英雄參加、公開組分爲三部、其餘之工商、兒童、女子三組、均不分部、其全部比賽秩序、業經排定、准於今日下午三時開始交綏、共計有十二路人馬加入戰團、冷落已久之公共體育場、又將有一番活躍之新氣象矣、茲誌今日戰表如下、

國體女——活潑（女）三時
西郊——千秋（工）三時
强光——合從（工）三時
中一——三（公）四時
匯文——中華（女）四時
海軍——政校（公）四時

首屆武裝賽跑 全程約九千米

二十九日下午在勵志社起步 比賽規程昨通過

首都黨政軍學體育促進會、因舉行武裝長途賽跑、征求各軍事學校當局之意見起見、特於昨日上午九時、邀集各軍事學校體育教官、舉行談話會、權商一切、出席者計中央政校鄧康南、軍醫學校杜天爵、交輜學校張玉崐、工兵學校靖巨澤、步兵學校閻興漢、軍需學校江煒章、中央軍校汪強、防空學校周邦哲、教導總隊李曄、及該會全體董事等十餘人、記者特探誌詳情如下、

◇◇商討結果◇◇ 該會之長途賽跑、原擬擇城外舉行、嗣因在此非常時期、有亟待使民衆能深切注意起見、故決定改在城內舉行、以勵志社爲出發及終點、所經過之路線、均係全市最熱鬧之區域、各校教官均經同意、惟因武裝賽跑、運動員本身所負之分量過重、故一致主張不能超出一萬米、現共詳細路程、經勘定約在九千米左右、卽日開始報名、二十二日截止、二十九日舉行、其規則亦經昨日擬就通過、其原文如下、

◇◇賽跑規程◇◇ 首都黨政軍學體育促進會舉辦首屆軍事學校武裝長途賽跑規程、一、定名、首都軍事學校武裝長途賽跑、二、資格、凡首都各軍事學校均得報名參加、三、人數、每校得參加一隊、每隊以十二人組織之、四、報名、自卽日起至三月二十二日止、地址市府路本會、五、比賽日期、定爲三月二十九日下午二時、六、路線、起點、黃埔路經過大行宮、新街口、中正路、白下路、中華路、健康路、朱雀路、太平路、大行宮、再至勵志社運動場止、七、武裝、甲、服裝、軍帽、軍衣、單褲、（以上爲布質）內衣、單衣、（採草黃色）至少應有內衣一件、皮帶、綁腿、（草鞋布鞋皮鞋膠底鞋等均隨用）乙、武器、步槍一枝、不得少於四公斤、子彈百二十發、（二公斤）裝布袋內、短刺刀、水壺、雨衣各一件、（不裝水）乾糧袋、八、記分法、第一名、一分、第二名、二分、第三名、三分、依此類推、每隊分數、以各隊隊員之得分相加、以總分最少者、爲優勝隊、過兩隊所得總分相等時、則以各該隊隊員最先抵達終點比較在前者、若選手有未終其途者、則給以最末一人分數、（如參加百人則最末人分數爲百分）九、獎品、（一）優勝之前四隊、由本會給以團體獎品、以資鼓勵、（二）優勝之前十二名、由本會給以個人獎品、以資鼓勵、

故宮古物將在京展覽

△教部與故博院接洽

我國故宮古物、前運往英倫、舉行中國國際展覽會、現已閉幕、定下月啓運返國、在途約需時四十日方可到滬、屆時依前所訂古物出國展覽辦法規、定返國後、應在首都公開展覽、茲悉教部已指定專員負責、與故宮博物院洽商在京展覽事宜、屆期南都人士、又可一飽眼福矣、

兒童節籌備會 請各機關改送捐款

以便購辦紀念品統籌分配 預計參加者約三萬人

首都兒童節籌備會、定四月四日兒童節、舉行慶祝大會、以示紀念、預計全市兒童參加者、約在三萬人以上、同時表演太極操、及各種遊藝、該會擬製備紀念品、發給兒童、藉增興趣、惟經費短絀、力有未逮、往年均蒙各機關長官、及社會人士、贈送糖果玩具、惟此項獎品、種類不齊、分配尤難均勻、今年爲統籌分配起見、擬請改送捐款、由該會購辦紀念物品、俾昭劃一、並望於本月二十八日前逕送該會、

太極拳演解

（保留版權）（不准轉載）

（廿七） 「金一明編著」「女福英演勢」

第三十九勢 披身伏虎「一」

右足落下、足跟微抬、趁勢左右兩手、掌心相對、一起向左旁方揚起、身腰左轉、正面朝西、目光隨手注視、此勢未完、續演下式、

披身伏虎「一」圖四十八

又圖 披身伏虎「二」

由上勢、兩足尖點地、將身腰向右後方扭轉、兩腿交叉、成絞花式、同時將揚起兩手、由左上方向右畫弧、隨勢落於腹前、此時正面朝東、兩足尖亦扭轉朝東、右腿在左、加於左腿之上、左腿在後、向右旁伸、此勢未完、續演下勢、

披身伏虎「二」圖四十九

民校校長教師 昨開聯席會議

本京市立各民衆學校、昨日在止馬營第十四民校、舉行第二十四次校長教師聯席會議、先期由十四民校通函召集、並呈由社會局派朱品三出席指導、計到各校長教師三十餘人、開會如儀、當場議決要案甚多、其中尤以推行强迫識字教育問題、爲討論中心議題云、

男學生頭髮 以光頭爲原則

社局制定整飭學生姿辦法 玩忽功令者一律嚴加懲處

南京市社會局、前奉教部令、內本京各市私立中學學生、在校在路、均有失儀事項、應加以嚴格之糾正、以作全國楷模、故於日前曾召集各中學校長教導主任談話、根據談話之結果、復擬訂一南京市市私立中等以上學校整飭學生服裝姿態注意事項、於昨日呈奉局長核准、並通令各校切實遵辦、記者特探誌原文於次、

服裝式樣

一、各校學生、在學期間、無論何時、均須穿着規定制服鞋襪、一律黑色、但女生用襪夏秋二季、改用白色、二、學生運動時間、及自校至運動場往返外、絕對禁止穿著有色之運動衣、或戴運動帽、三、學生出校、凡着軍訓制服者、必須加戴軍帽、附屬物品如領章、襟章、腰帶、臂校徽等、均須佩帶齊全、四、學生制服之鈕扣、與不扣、均須扣好、不得少扣或不扣、遇有破綻、應隨時補綴、五、男生頭髮、以平頂或光頭爲原則、女生絕對禁止燙髮、並不得蓄長垂過耳際、

行路姿態

六、學生在街上行走、姿態應正確、不得勾肩搭背、嘻笑喧嘩、將手插入褲袋、或逗留街頭巷尾、聚衆圍看熱鬧、七、學生在路上行走、不得隨便食物、並不得將雜物果殼紙屑、任意拋棄、八、學生在路上不得隨地吐痰便溺、學生無論在校內校外、概不准吸煙飲酒、及作不正當之遊戲、十、學生行路須靠左邊、上下車輛、不得爭先恐後、十一、如遇老弱、並應讓座、十二、各校所管理學生規則、應注意學生在校外之服裝姿態、如有不整飭者、應分別輕重予以勸誡警告、禁假、記過、停學等懲處、

戰地救護講習會

首都民教館籌備組織

首都實驗民衆教育館、爲增進民衆健康及預防各種疾病起見、將舉行民衆體格檢查、自本學期開始以來、校學生已有一百餘人、及民館最近爲顧及民衆夜校學生及一般勞工便利起見、該館昨晚特請衛生事務所鼓樓分所主任趙越千、及周懿誠兩先生、往三牌樓分館、檢查民衆體格、受檢查者五十餘人、其檢查項目、分體身體重、視力、聽力、目、耳、喉、鼻、心臟、皮膚、血壓等項、開所檢各點、將由該所沈秀卿、張梅君、兩先生負責矯治、又該館爲施行非常時期之民衆教育起見、擬組織戰地救護講習會、現正由三牌樓分館主任周汝傑君擬訂計劃及辦法、一俟擬訂就緒、經館務會議通過後、卽可成立云、

童軍旗章服裝 不得標新立異

京理事會訂定劃一辦法 總會核准於昨日起施行

京市童子軍理事會、爲劃一全市童子軍團服務員及童子軍之徽章旗幟服裝起見、特製定劃一辦法、呈請總會核准、於昨（十八）日通令各團部遵照辦理、茲誌辦法原文於次、（一）爲劃一本市童子軍團服務員及童子軍徽章旗幟服裝起見、（二）凡市內童子軍團服務員、童子軍所用徽章、旗幟、服裝等件、統須遵照總會頒發之徽章、旗幟、服裝專刊、規定辦理、不得標新立異、（三）凡未經正式登記合格之服務員、童子軍、概不准着用童子軍徽章服裝、（四）凡請領徽章旗幟之童子團、童子軍及服務員應依規定手續、呈由本會轉請總會頒發、（五）凡應由各團自行製辦之旗幟服裝、除肩章小學用布質石印、中學用緞質繡字、主辦機關名稱上、橫排「京市」二字、自右至左、均用漢文正楷、下橫排團次字）、隊色用絲織品、（用阿拉伯正自左至右、隊長章用布質外、其餘式樣、尺度、顏色等項、統須遵照專刊規定辦理、必要時本會得約定若干童軍服裝之商店代辦、以求劃一、（六）凡着用童軍服裝之服務員或童子軍、應隨時隨地保持整齊清潔、並注意紀律禮節、以肅軍容、（七）爲厲行本辦法起見、除由會派員於每學期開始時、分赴各團檢閱、並隨時密查外、凡本市各團長服務員、均互負檢舉之責、（八）自本辦法公佈後、如街道通衢、及公共場所、發現有不合規定、或汚垢凌亂之童子軍旗幟徽章、及服裝情事、一經查明、該團團次及團長童子軍、或服務員姓名、卽由會呈報總會分別議處、（九）本辦法經本會議決、並呈准總會備案後施行、

新生活半月刊 繼續出版

新運總會遷京後、會址設第一公園內、佈置大致就緒、該會爲謀第三年度工作積極推進計、最近將召開新幹事會議、商討一切進行辦法、又該會前在南昌出版之新生活半月刊、已發行十四期、嗣因會址遷移暫停、現仍繼續出版、第十五期已於本月十六日發行、內容較前充實、印刷亦較美觀、全年定價僅兩角、歡迎各界直接訂閱、

童軍幹訓班 本週發榜

南京市童子軍理事會、考選童軍幹訓班學員、第一試合格者、共二十四人、該會爰於昨日上下午、在通英中學繼續舉行筆試、應考者二十四人、由楊品吉主試、總會代表楊克敬監督、會場秩序甚爲良好、計自上午八時半起、至十一時、試驗數學、史地、下午二時起、四十分完畢、試驗自然測驗、童子軍三級課程等、至四時五十分完畢、該會定今日起閱卷、本週可發榜云、

國民體育指導工作實施方案

業經中央核准公佈

中央爲振作民族精神、並提倡國民體育起見、於中央民衆訓練部、添設體育指導科、茲爲便於推進、并指導全國各級黨部、及全國人民團體、關於國民體育之訓練、特規定國民體育指導工作實施方案、藉作指導方針、業經中央核准公佈施行、茲探錄國民體育指導工作實施方案如下、

導言

健全之精神、寓於健全之身體、故健康者、乃任何事業之基本條件也、中國國勢陵夷、事事落後、其所於致此之由、雖非一端、而種族衰弱、民氣萎靡不振、甚爲主因、是則提倡體育、使國民充分發育、身體培養、團結奮鬥之美德、造成仁俠勇敢之風尚、鍛鍊刻苦、耐勞任重致遠之精神、以振興一切事業、增厚民族自衛實力、固目前之急務也、第恐頭緒紛繁、未得要領、情形複雜、漫無指歸、斯推行鮮有成績耳、中央有鑒及此、於民衆訓練部設立體育指導科、指導各級黨部、及全國人民團體、關於國民體育之提倡及訓練、蓋本健行不息之旨趣、而達强國强種之基礎也、茲規定國民體育訓練、指導工作實施方案如左、

一、指導方針

一、提高民族意識、鍛鍊身心、增進自衛能力、以充實國防之基礎、二、普及民衆體育組織、養成團體化紀律化之生活習慣、三、增進國民健康、以增加人民生產效率、

二、指導原則

根據總理遺教、中央決議、及國民政府各部會館之法令指導之、二、各級黨部、對於當地體育行政機關、應協同提倡對體育團體、及其他人民團體、應督促並指導之、三、指導全國各縣市書設體育會、及增加體育設備、務使體育訓練普及於民間、四、提倡各種最簡單、最經濟之運動及遊戲、使成爲家喩戶曉的娛樂、以誘導人民參加體育運動之興趣、（未完）

教育談片

×　×

話說自從「××」之後、××符號大盛行、報章雜誌、不絕於書、澆字爐晝夜加工、尤感供應不及、這且不表、單說記者昨天翻開一冊小學教科書、也赫然發現××符號兩個、不禁有感於中、編書人的苦心是該原諒的、不用這類文字直書其詳、則有背民族思想、用這類文字代以「××」、又恐有無妄之災、於是代以「××」、××、這不要緊、可害得小學生晚間溫書、竟無法讀下。這種地方、總得請書店老板修改一下。然而「××」究竟是可恥的符號。××、××、何日始將其剷除盡淨乎？ 任

國民大戲院

今天日夜開映

日夜三場〔二時半〕〔五時半〕〔八時半〕

曼琪伊文絲 勞勃泰楊等會演傑作

米高梅公司特異出品

萬能博士 多智先生

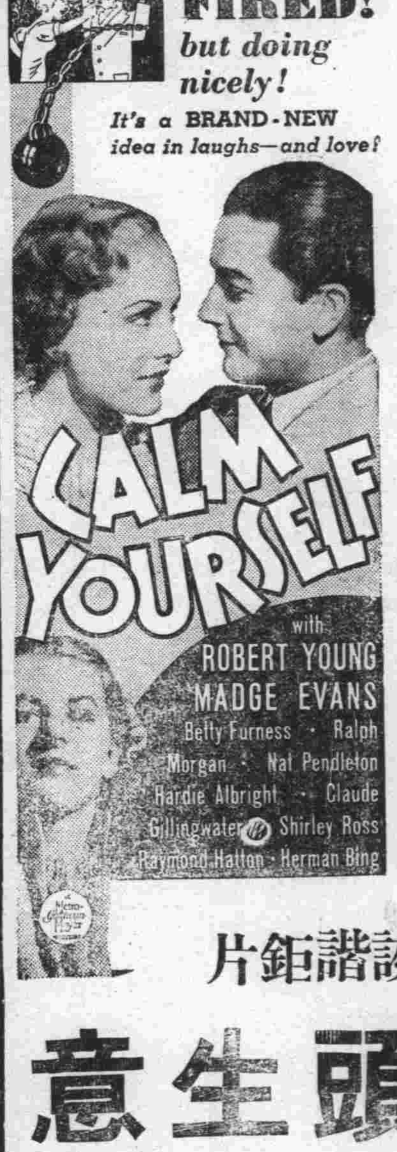

失業者自有飯吃！失戀者還你情人！夫婦不睦，教你鬧房和唱！容庄獨宿，教你恩情有人！

愛情詼諧鉅片

滑頭生意

妙天，十行外闢行專解疑問
想開三六之另一，門決難題

性感明星 琪恩哈羅 威廉鮑惠爾合演傑作

國民大戲院下期映

說不盡的悲歡，離合，憧憬，幻滅，纏綿，悲哀，綺麗，風流！

IN "CALM YOURSELF"

花月夢殘

寶扇香車留餘恨！淺顰豔笑劇應憐！

首都信譽最著·牌子最老 花色最多·定價最廉 唯一偉大鐘表行

中央亨達利

經售精美鐘表：唱機唱片：兼聘技師精工修理準確保用

地址 中央太平路 亨達利門市部 唱經理 電話（二二一四九三）（二五一一八二）（二二一四四）

魯夫遷移啓事

鄙人自卽日起遷移至小火瓦巷四方庵和會村四號大門對後凡友好枉顧或投送函件均請至上列地址爲荷 電話二三三四五丁公館轉可也

稿訣：短！雋！辣！

呆賬

良任

「呆賬」原是會計先生沒有辦法中的辦法，也是不成其爲辦法的辦法。一筆支出的款項，事實上已經收不回來，可是在賬簿上又無法勾消，爲求收支適合起見，只有出之「呆賬」一途了。再打個譬喻，「呆賬」是和外交上所謂「懸案」差不多的。

據昨日本報載，中央黨政軍各機關，連年積欠電費頗鉅，聞其總數約在千萬元左右。交通部迭次分別催索，各機關均以經費有限，無法償還，於是具呈行政院，請將中央黨政軍各機關結至二十二年度之舊欠電費，作爲呆賬，特准核銷，經行政院審核後，已轉呈國府委員會議照准了。

我們於此有兩點感覺：各機關連年積欠電費，雖經「迭次催索」，而竟沒有一個償還，異口同聲，皆以經費有限爲辭，足見自始就無償付這筆賬的意思。此其一，因爲官電可以記賬，而且可以賴賬，於是事無大小，都拍發電報，乃至積欠如是之鉅。此種心理，尤其可鄙。此其二。電報局這筆損失，無法彌補，就不得不轉假於民了，商電報費的高昂，何嘗不是受此影響？此其三。

電報局記賬之外，還有鐵路上的記賬。各軍事機關軍用半價票，一半付現，一半記賬。（從前還有全記賬的，不知現在可有了？）官家運輸，也是記賬。中央委員，僕僕風塵，爲國宣勞，乘火車也是無用掏腰包的；而再闊一點的人，則加挂花車，特開專車，這筆賬更是挂得高高的了。鐵道部尚未將這筆賬公布，想來決不會在千萬元之下罷？

中國的事，成爲「呆賬」的太多了。電報局這筆賬總算經國府通過核銷了，可是收復失地，取消僞組織，是否也將成爲一筆「呆賬」呢？

給—

曙曙

這使我不能不再說了，的確，是回唐突的事，但你可原諒的，深埋在心胸的苦愁；已叫我憂鬱得够了，妳完全看得明白嗎？我却不十分相信，在每遇到的憂那：妳總緊鎖上眉黛，蓋在那仇視怨恨的眸上，我知道你意思在說：「爲何不理我呢!?」那妳完全誤會了我的意思，往日裏我們遇見，我不會與你談話，不，我眼睛都不會朝妳眺望，除了沒有辦法的勾留在屋裏，否則我便遠遠的跑開了，去那圖書館裏翻幾本舊書。或爬上無人到的山谷中，坐在草地上：看浮雲，聽鳥叫，是我消磨時光的地方。這一些是沒有帶一點悔辱的意思，本來我們就沒有吵鬧過，記得童年的時候大家都很感覺興趣的在一起玩耍，在一個夏天的午后，我們曾偷偷的爬進鄰近一個老人看管的桃園裏去那紅熟的桃子，在使妳累乏得跑不動：被一根荊棘纏了腿，的確，是回有趣的事，那是神聖不可侵犯純粹天真的友愛哪！是的，從那時起在庭中每個宴會上，我倆成了親戚們談話的材料。「啊」一對甜蜜的小情侶！……」當時我們能想個領會到這些嗎？日子是很快的把我們童年偷跑了，在去年的秋天，我自他鄉求學歸來，妳與舅母并排的坐着，正在談天，當時我不會過細的看妳，眼前只有個女子的輪廓；大概是妳吧？因爲嫂嫂是妳姐姐，除此以外再沒有跟舅母來的女子，我這樣的猜想。晚上因旅途間辛苦點，便早早的睡了。誰想到在一個安靜的晚上，有些嘻嘻哈哈的笑聲呢？一陣陣的從嫂嫂房裏發出，並不見停止；有時反笑得像奔起的瀑布，我知道是妳，但我能咀咒嗎？呵！妳只是樂觀的笑着；却不知道使人聽了是否討厭的，我個性的冷淡，在童年時代便是如此，我是最怕聽一些無意識的瘋狂大笑，在這裏請原我吧！本來我就沒有干涉他人自由的權力：但在這封解釋的信裏，我不得不坦白的告訴妳。日後經過幾次親戚的宴會，我們也並不會談話：與受縛束似的，但他們的眼光裏却帶些比說話還明顯的微笑，老是注視我們兩者之間；他們似乎是看到我們有神祕的地方，我知道不過成爲他們心理上一種想像的美滿。當時我怎樣呢？在長者面前我將無禮的吼怒嗎？啊！我只有忍耐着，減去一顆要爆炸的心，一天天的下去：我憂鬱在心胸上的苦愁：換來些神經衰弱，食眠不安的頑意，這樣的有兩個月是病嗎？我只是支持着，有一夜失眠完全是舅父帶來的啊！我還記得舅父臨走的當兒他會得意的說：「萍！她要問你借幾本書兒：叫你去：」他走後我一陣凄酸的冷笑，我一顆不能告人的心兒：現在是坦白的告訴妳，我知道舅父誤會了我的意思，他當我是個怕羞的孩子，啊！過去想迕避開妳的目的，反遭上個怕羞的名兒。現在妳完全明白了吧？我們並不曾熱愛過一天。在妳的一方面我不能武斷的說，但在我精神上是經不起對一個不愛的人負上這樣的名詞。現在妳將完全了解爲何不理妳的疑問，在我至少可減輕一分深埋心胸的憂鬱。

八都山的綠

洪惠曦

八都山，因爲牠的本身，具了一種特別「藝術性」的垢阜，綿亙數十里，蜒曲的，波折的，一起一伏的蹲在八都湖，大清湖，深泥湖的中央，人烟稠密，森林陰翳，田地阡陌縱橫，終無一處隙地或是曠土的地方，從早到晚，從晚到天明，一年三百六十五日，總會是有人在這裏活動着，所以有人稱牠是——「江南公園」。

——「江南公園」——八都山，牠的好處，將可勝于國內一切名園，牠的命運，或可從省殷，省景兩條公路開車後，得以宏開，我不這樣想；抑或牠將來的身價，有超過「世界公園」的瑞斯，我也不這樣想。但我所稀罕的，所拜倒的，所沁潤的、所迴不忘的，是牠的春來一種奇異的「綠」了。

這種綠，是我自有生命以來，第一回遭遇的。我見過綠的山，綠的水，綠的平原，綠的豐草，但終是不可爲訓，不足爲訓的！

我一脚路上「小都山」，便是一片綠色，炫耀着整個的空間，閃閃的綠光招引着我的昏眼，我不由然的開始追捉她那離合的神光了。循着羊腸曲徑，果轉西翻，一波又一波的沉沒，一梯又一梯的伸展着，山是三面環水，只有一面接近陸地，像一個半島伸入一個碧天渺無邊際的海中，我的心隨着那波動的一層又一層的日而搖蕩。那醉人的綠呀！彷彿是一張極大極大的斑點層層的大綠幕張着，滿是異特的奇綠呀！她的美妙，不是整齊而均一的綠毯，或是深綠色，或是淺綠色，嫩綠色……等綠布，她是具有綠的大結晶，大集合，綜合起來混成一幅綠的大觀圖，有近處麥田菜地的綠，輝映着遠處的豆苗的綠；有高處的豐草和綠樹的嫩綠兼深綠，錯綜着低處的綠波和晚汐的淺綠與陰綠；果有斜面的半陰綠與那正平面的鵝黃綠諧調起來，（未完）

「章乃器？」

章乃器爲國際政治經濟評論家，任職於上海浙江實業銀行及申報館。昨有人以「裸體遊行」四字爲謎面射其姓名，章連說「對哉對哉」。（聞）

修芒的紀念小冊

浪漫派的音樂大家修芒，在文學上也有很大的才力，他的音樂批評文字是音樂界有名的重要文件，他年輕的時候曾經長久地不能決定他做詩人還是做音樂家，但是以後他決定把他的生命貢獻給音樂，他把這叫做「使人高貴起來的靈魂的語言」。

去年，作爲他誕生一百二十五年的紀念，出版了他的一本小冊，題着「給我的孩子們的紀念小冊」，這是他一八四六年二月二十三日以後開始寫的，記載着他的孩子們的充滿着愛的瑣事和生活狀況。例如：「瑪麗，在傍晚散步的時候，指着那粒黃昏星說：「是不是，爸爸，這顆星站在月亮旁邊是爲了不要太寂寞？」——瑪麗，在一八四六年二月二十二日晚上看着天，說：「瑪麗有一次說：「親愛的天父呵，拋幾粒給我吧。」——瑪麗有一次說：「利斯用粉筆繪得來像一個白色的黑種人。」有一次修芒在他的小冊說了幽默的話：「六月七日，爸爸看到了平生沒有看到過的東西：一個鳥巢：是不是，總要忍耐呀，親愛的孩子！三十六年沒有看到過的東西總常常在三十七歲的第一天看到的，就像我今天一樣，我很高興，」在別的地方却找到了嚴肅的記錄：「苦痛了一個好孩子，第一次說了謊話。」（漠野）

厄

正辰

「掉下塘去沒有」？

「那要浮的呀」！

「再去看看鷄窩裏」！

「老鬼，八太爺又不是你祖宗」。

「沒有」孫媳都圍在老奶奶面前，指手畫脚，鷄的如何魁偉，生下的蛋如何的大，有四斤多，六百錢一斤，都要塊把錢。

錢的利害，更惹起老奶奶用杖狠狠的鑿着地：「死鬼，老不死」，罵不絕。

媳婦燒飯去了，孫兒女眊在塘邊玩水，剩下的老太太依在坪前左盼右顧，似寡婦死了獨子的難受。

三

阿四踏進大門，左手拿了一籃香燭，右手抓隻白母鷄，走到房裏不久，又走向後院去。

奶奶：這隻鷄同我家的一樣，喂裝好陪小廊的嫁，成雙成對的。

老奶奶一回頭「老鬼去去不做聲，白母鷄失了，你的鷄那來的」？

路上買來的。

給我看看，奶奶從阿四手中搶過來，仔細的審察，這不是我家的是誰的，翅膀還剪了屁股頭一叢黑毛。

突來的詫異，使阿四莫明其妙，明明買來的，四斤十兩，六百四一斤共二千九百六十文。

我家的雞，不是四斤多嗎？自己雞還不認得，將來連你兒子都忘了咧！死鬼：繼着將雞向地上一擲，白母雞一溜煙尋老伴去了。

奶奶：白母雞在這裏，孫兒不歇的叫

媳婦從廚房跑出來，「果眞嗎」？

「老鬼，老不死，二千九百錢，差不多一塊大洋，你看要買幾升米，喃喃的咒，撐起杖蹣跚走進去。」

苦悶的阿四，從腰襖裏換去旱烟管，塞上烟葉，死洋洋的吸，兩眼望着白母雞覓食，振翼。

四

陽光從斜射又直照，牛兒由長子牽回來，拴在樹幹上，「爸」一聲，取下頭巾，踏進屋裏去，繼着次子背一大捆柴，「嘿呵，嘿呵，」一到了爸前，也呼一聲，歇下柴，坐在樹根上，揩着汗。

阿四立在牛前，摸摸牛額，牛也擺着尾巴，表示謝意，並且「爸……」的也叫了一聲，阿四將牠牽到牛欄，收下烟管，將預備好了的牛食料，傾在槽中，自己走回去，

「狗飯預備沒有」？老奶奶依忿氣的說

別嚕囌，你爲什麼不預備呢？每天都衣來用手，飯來用口。

老鬼，雞還管不住，還要管老娘嗎？

阿四又到廚房，拌了飯，「哈吧」一聲，狗兒來了，並且吠了幾聲似乎譏諷阿四怯妻的心太利害了。

阿四默想着，烏鴉的叫眞靈。

門市部 華僑路口北首中山路一〇七號 電話 二三八七〇
萍廬花園
場址 三牌樓洪廟十一號 電話四一八六七號
承辦 佈置庭園，植樹栽花 代種芝草，堆假山等
出售 四季鮮花，奇異盆景
製紮 花籃花圈，結婚花球

鳴謝楊海峯膏藥老店啓事
敝人在一月六日因事外出途中重受風寒返京後週身筋骨痠痛四肢不能行動痛苦異常卽時特請中西醫診治仍無效幸得敝友張九高劉清山二君介紹下關楊海峯膏藥老店之筋骨癱瘓追風藥酒卽時赴下關購買一瓶並向店主說明病原蒙該店主贈送膏藥二張但服該店藥酒後未到四日卽大有功效又買兩瓶尙未服完百病已去並從此斷根敝人特登報感謝如有同病者請速至下關江邊北安里七六號山東楊海峯膏藥老店購買筋骨癱瘓追風之藥酒服之可早痊愈特此鳴謝並爲介紹
王金發啓

精製銅版鋅版五彩商標銅牌
美術 利豐照相製版所
特點 出品精良 交貨迅速 價目低廉 接送稿件
地址中正路二七八號 電話 二三九一七號

國貨大樓
═新街口═
上等寫字間召租
建築—六層樓電梯上下
空氣—新鮮流通
交通—異常便利
設備—衛生暖氣
房金—特別低廉
接洽—新街口中山北路
中國國貨銀行 電話二二二九七二
出租純鋼保管箱 儲藏貴重物品 存戶五百元以上 儲安萬分 贈租半年

服務社會之宗旨 秉與各界合作
大陸銀行
總分支行 天津 濟南 長沙 蚌埠 牯嶺 上海 南京 杭州 南昌 漢口 蘇州 無錫 南潯 北平 青島 石家莊 鄭州
辦理普通商業銀行業務
兼辦 國外匯兌 儲蓄 信託 代理收支各種款項
南京分行 朱雀路中 電話二二三八七 三八一七〇
南京支行 中山北路 電話二一五八三 三一〇六三

大聯珠香烟
烟味香醇 售價低廉
空包換烟 兼換贈品

中國南洋兄弟烟草公司出品

感謝朱雀路明星戲院後面十六號門牌
國醫專科拿手首推 **徐希濤** 經驗宏富 著手成春 首屈一指
命相家 **趙半仙謹啓** 住太平路門帘橋中南銀行對門同春棧內

國醫內外科郭受天應診
時間 門診上午九時至一時 出診午後三時至八時
診金 門診初診一元複診減半 出診初診五元復診三元
地址本京長樂路張都堂巷十一號

沙眼根治之可能
沙眼原非一種，並有輕重之分。若病者能抱決心就醫，醫者能有相當方法治療，再假此時日，十之九有治愈之可能。本醫師已往之經驗了，將各種沙眼之治法，特加改良，與補充。除少數特型之劣沙眼外。其餘如纏綿數年難治之沙眼，往往在短期間內，卽獲顯著之奇效。本診所特備紫外光。△特別手術。△空青眼藥。專治各種沙眼。凡患極沙眼者。希注意及之爲幸。
診病時間上午九時至十二時 下午二時至四時 例假及星期日上午九時至十時過時不診
鄭懷仁醫師專門眼科 南京鼓樓中山路

總院土街口 分院中華路
廣東醫院
確具把握 負責根治
白濁 陽萎 梅毒 早洩 橫痃 遺精 下疳 包皮

牙醫尹兆康 遷移於中山北路中央路保泰街交叉左角新建之鼓樓齒科院應診
掛號時間——每日上午九時至十一時 下午三時至六時
診治時間——每日上午十時至十二時 下午三時至七時
星期日全日照常診病星期一下午完全停診不在診病時間內請勿駕臨敝院否則概不接待

程立卿女醫師
專醫婦科宮病 白帶多由淋病傳染初起撒尿刺痛每多忽略變成慢性子宮炎則經痛不調腰酸腹痛胃悶血虧神經衰弱性慾缺乏往往不育有絕嗣之憂
精治久婚不孕 不孕原因有先天子宮發育不全有後天子宮病失去孕育能力產後接生不潔發炎或宮口收窄偏歪防礙受胎
經驗老手接生 重經驗與消毒探宮不潔用物消毒不完全產婦發熱性命危險或成產後宮炎而流白帶難再孕育斷臍剪刀不潔嬰兒臍風鎖口至死故母子之安危在乎手術與經驗之醫生也
地點—楊公井國民戲院對面 電話二三一四六

大相命家 效臥龍蒞京
進門不用開口決定有無妻子 便知一切問題說明求謀得失 先言已往禍福各界駕臨一試 後論未來吉凶當面據理直陳
演課二角 命相五角
寓城北唱經樓西街中國大旅社十三號 電話：三一五九三

留日性病專家 **黃文山**
專治手淫或酒色過度所致之遺精早洩腎虧陽萎神精衰弱失眠健忘精神不振閨幃乏趣新老淋濁婦女生殖器病各期梅毒與凡花柳病招徠之併發症等診斷確鑒用藥有方爲振興民族及增進家庭幸福計收費從廉 診所中正路廿七號新街口南中西醫務所

四川王一知相命
公開試驗解決猶豫 論相一角推命一元
寓慧圓街口新亞飯店一號候教

眼耳喉鼻 **陳道生專門**
地址 鼓樓黃泥崗 電話 三一五五四